D. HELDER PROMOVE: NOITE DA SOLIDARIEDADE

O país inteiro estará sintonizado com o Nordeste, através de um programa de rádio e televisão ("Noite da Solidariedade") idealizado por d. Hélder Câmara, até hoje nunca visto no Brasil. As três televisões do Rio e as três de São Paulo, cada uma empregando o melhor "cast", e tôdas as emissoras de rádio, na maior cadeia radiofônica da América do Sul transmitirão para todo o país um grandioso "show" destinado a levantar fundos para auxílio às vítimas das inundações do Nordeste. O presidente Juscelino Kubitschek, o governador Carvalho Pinto, os cardeais do Rio e São Paulo e o próprio d. Hélder ocuparão as câmeras e os microfones de tôdas as emissoras do país que as demais estações de rádio do interior poderão entrar em cadeia, mediante o som que lhes será fornecido pela Agência Nacional. O apêlo de d. Hélder aos brasileiros é êste: fique em vigília na "Noite da Solidariedade", a partir das 22 horas de hoje, dentro desta programação: 1. Às 22 horas — programação da cadeia de rádio e TV; 2. Abertura do programa, com a palavra do presidente da República; 3. Um "show" de 30 minutos, em São Paulo; 4. Palavra do governador Carvalho Pinto; 5. 2.º "show" de 30 minutos na Televisão Tupi (canal 6); 6. Palavra do cardeal do Rio de Janeiro; 7. 3.º "show" de 30 minutos, em São Paulo; 8. Palavra do cardeal de São Paulo; 9. 4.º "show" de 30 minutos, na TV-Continental (canal 9); 10. 5.º "show" de 30 minutos, em São Paulo; 11. Palavra de d. Hélder Câmara, no Rio; 12. 6.º "show" de 30 minutos, na TV-Rio (canal 13).

RIO DE JANEIRO, TERÇA-FEIRA, 5 DE ABRIL DE 1960

Tempo: Bom. Temperatura: Elevada. Ventos: Quadrante Norte, fracos. Máxima: 35.5 (Penha). Mínima: 21.6 (Engenho de Dentro).

Diario Carioca

O Máximo de Jornal no Mínimo de Espaço

ANO XXXII — N. 9.744

Fundador: J. E. de Macedo Soares

PREÇO: CR$ 3,00

ADIADA NOMEAÇÃO DOS MINISTROS PETEBISTAS

Govêrno chamou ao Brasil o nosso ministro na África

Maioria derrota Oposição

A Maioria conseguiu, às 23 horas de ontem, no Palácio Tiradentes, espetacular vitória sôbre a Oposição, ao rejeitar pelo "quorum" mínimo — 164 votos, incluindo o do presidente da Câmara — a segunda discussão requerida pela bancada minoritária em manobra obstrucionista dando assim por aprovados os projetos relacionados à organização judiciária e administrativa de Brasília.

O plenário tomou esta decisão após veemente discurso em que o sr. Carlos Lacerda condenou a mudança a 21 próximo, para a nova capital. A matéria, já aprovada, subirá agora ao Senado. Após ser proclamado o resultado da votação, o sr Abelardo Jurema, líder da Maioria, agradeceu a conduta da Câmara, que classificou de "patriótica" considerando-a um reconhecimento a Brasília, a obra do século, e ao esfôrço do presidente Juscelino Kubitschek em favor do desenvolvimento do país.

PROJETO

O sr. Lacerda, depois de três meses de vilegiatura pela Europa e pelos Estados Unidos, reapareceu na sessão noturna de ontem na Câmara, pronunciando um discurso contra a transferência da capital e apresentando um projeto de resolução dispondo que "a Câmara continuará a reunir-se na cidade do Rio de Janeiro".

Em aparte, o sr. Valdir Pires (PSD-Bahia) declarou que o ora-

(Conclui na 11ª pág.)

Restrição na bancada ao nome de San Tiago

O presidente da República decidiu ontem adiar por 24 horas a nomeação dos novos titulares das pastas da Agricultura e do Trabalho, a fim de aguardar o regresso do sr. João Goulart ao Rio, que ontem viajara para participar das comemorações pelo 31.º aniversário da cidade paulista de Marília. O vice-presidente, aliás, regressou ontem mesmo, à noite.

Em vista da ameaça de um grupo de deputados do PTB, que passaria a obstruir os projetos de Brasília, juntamente com a Oposição caso fôsse efetivada a nomeação do prof. San Tiago Dantas para a Agricultura, decidiu o sr. Juscelino Kubitschek entender-se prèviamente com o vice-presidente da República antes de mandar à publicação os decretos, nomeando o deputado mineiro e, para o Ministério do Trabalho, o sr. Batista Ramos

GRUPO COMPACTO

Deputados integrantes do chamado "grupo compacto" do PTB movimentaram-se na Câmara, tendo em vista opor formal resistência ao ato de nomeação do sr. San Tiago Dantas que era dada como assunto resolvido. Êsse grupo, de que fazem parte entre outros os srs. Almino Afonso, Bocaiuva Cunha, Sérgio Magalhães, Clidenor Freitas e outros pretendia demonstrar sua insatisfação, em têrmos de voto definitivo ao nome lembrado para substituir o sr. Mário Maneghetti, ameaçando passar a fazer obstrução aos projetos de Brasília, caso o presidente consumasse a nomeação

O sr. Carlos Murilo, inteirado da situação pediu aos deputados que não precipitassem a sua decisão antes que o sr. Juscelino Kubitschek tomasse ciência do que ocorria. E, em seguida, foi ter com o presidente da República, que regressara ontem ao Rio por volta de 11 horas. De lá o sr. Carlos Murilo trouxe a notícia de que nenhum ato seria baixado, tendo em vista a substituição dos ministros, antes que o presidente tivesse um entendimento com o sr. João Goulart.

Por seu turno, a indicação do sr. Batista Ramos era dada como aceita em todos os círculos do PTB.

JANGO EM MARILIA

O sr. João Goulart viajou na manhã de ontem, a Marília, Estado de São Paulo, a fim de participar das comemorações pelo transcurso do 31.º aniversário de fundação da cidade. Acompanharam-no os srs. Ranieri Mazzili, presidente da Câmara; senador Barros Carvalho; deputados Osvaldo Lima Filho, Miguel Leuzzi, Frota Moreira e o deputado estadual Jairo Azevedo.

Agradecendo ao c[illegible]urso de

(Conclui na 11ª pág.)

POUCHARD CONTA HISTÓRIA

Em sua campanha dos Cr$ 3 milhões, para ajudar o movimento de d. Hélder Câmara, a favor dos flagelados do Nordeste, o cronista social Jean Pouchard, durante o programa "TV-Brinquedos", conta a história de Orós para as crianças que o rodeiam

DC-Pouchard-Canal 9 superam 600 mil

Continua em franco progresso, tendo superado ontem a casa dos Cr$ 600 mil o movimento empreendido pelo DIARIO CARIOCA, através do seu colunista social Jean Pouchard, frente às Câmaras da TV-Continental, Canal 9, no sentido de conseguir Cr$ 3 milhões para a campanha liderada por d. Hélder Câmara, em benefício das vítimas das enchentes no Nordeste.

A iniciativa do colunista, que só aceita donativos em cheques nominais a d. Hélder Câmara, está contando com o apoio do Banco Nacional de Minas Gerais, o qual constituiu uma agência volante para acompanhar Jean Pouchard em todos os momentos da campanha. As doações podem ser feitas, ainda em qualquer agência daquele estabelecimento.

RETROSPECTO

A iniciativa movimentada por Jean Pouchard teve início às 12 horas de sexta-feira última, quando fêz o primeiro aparecimento frente às câma-

(Conclui na 11ª pág.)

Problema racial preocupa Itamarati

"Diante das graves ocorrências ùltimamente registradas na África do Sul e que motivaram, entre outras, uma resolução do Conselho de Segurança das Nações Unidas, o govêrno brasileiro resolveu chamar ao Rio, para consulta, o seu ministro em Pretória, sr. Adolfo de Camargo Neves" — informou o comunicado ontem distribuído à imprensa pelo Serviço de Informações do Ministério das Relações Exteriores.

Embora o govêrno brasileiro considere serem êsses acontecimentos assunto da alçada do govêrno sul-africano, as circunstâncias em que êles se verificaram ferem a sensibilidade do povo brasileiro e suas convicções humanitárias. Por outro lado, o derramamento de sangue não pode ser ignorado pelo nosso país, nem pelos demais signatários da Declaração Universal dos Direitos do Homem e da Carta das Nações Unidas

INCURSAO DE TERRORISTAS

JOHANNESBURGO, DURBAN, E CIDADE DO CABO, 4 (UPI-FP-DC) — Quatro pessoas foram mortas e outras 11 ficaram feridas durante a incursão de terroristas realizada em pleno centro de Duala, ontem, às 20 horas. Uns dez terroristas armados de machados e pelo menos um com armas de fogo assaltaram diversos veículos que se encontravam estacionados e tentaram incendiá-los. Entre os mortos figuram um francês residente em Duala, um marinheiro europeu e um nativo de Camerum. Fôrças policiais intervieram ràpidamente e mataram um dos assaltantes. O incidente durou cêrca de 15 minutos.

PRECAUÇOES

A Polícia e unidades do Exército recém-reforçadas adotaram hoje precauções extraordinárias contra possíveis desordens, enquanto as atenções em Durban se concentram sôbre a crise racial. Ontem foram distribuídos milhares de folhetos, nos bairros africanos, aconselhando os trabalhadores a não sair de casa hoje A Polícia deteve três grupos de africanos que tentavam penetrar na cidade à noite, ao mesmo tempo que prendia alguns nativos por porte de arma. Tanto a Polícia como o Exército mantém estreita vigilância sôbre o bairro negro de Cato Manor, cujas saídas são iluminadas, durante a noite, por grandes holofotes.

Policiais também intervieram hoje, com energia, contra

(Conclui na 11ª pág.)

TRABALHADOR DEU CHURRASCO A JK

Aspecto do churrasco em que foi homenageado o presidente Juscelino Kubitschek pelos pioneiros de Brasília e diversas firmas empreiteiras da nova capital, realizado no "Catetinho" — local onde o chefe da Nação despachou pela primeira vez, quando se iniciava a construção de Brasília

UDN repele manobras de Lacerda

A bancada da UDN, reunida ontem na sala da liderança da Minoria, com o sr. Carlos Lacerda presente decidiu renovar ao líder João Agripino e aos srs. Pedro Aleixo e Bilac Pinto os poderes para continuar os entendimentos com a Maioria visando ao encontro de uma fórmula que permita solucionar o problema da emenda constitucional e projetos sôbre Brasília e o Estado da Guanabara.

As restrições dos senadores à emenda Waldir Pires foram convertidas em sugestões de bancada para que o govêrno as leve em consideração na hipótese de acôrdo entre os dois blocos parlamentares. Com essa resolução a bancada se insurgiu praticamente contra

(Conclui na 11ª pág.)

Azar de Jânio agiu contra Fidel: furto

(Texto na décima primeira página)

Abusos perigosos

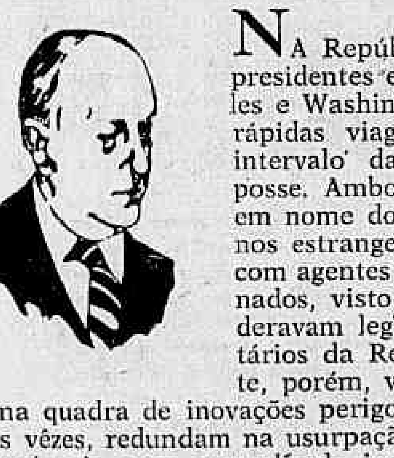

NA República Velha, dois presidentes eleitos, Campos Sales e Washington Luís, fizeram rápidas viagens à Europa no intervalo da diplomação e a posse. Ambos poderiam tratar em nome do Brasil com governos estrangeiros em função ou com agentes financeiros relacionados, visto como já se consideravam legìtimamente mandatários da República. Atualmente, porém, vamos atravessando uma quadra de inovações perigosas, as quais, muitas vêzes, redundam na usurpação de podêres constitucionais e na generalizada irresponsabilidade do govêrno.

Agora mesmo estamos assistindo a patacoada montada por um dos candidatos entre três ou quatro e que, nem ao menos, se assinala por maiores vantagens eleitorais.

ÊSSE candidato cheio de otimismo e ternura pela própria candidatura é o sr. Jânio Quadros. Quem diria hoje em dia, depois de tantas provas de falta de escrúpulos, leviandade e incompetência dêsse pretendente sem partido que lhe assista o direito de se apresentar dentro ou fora do país como um candidato já eleito e consagrado?

Entre os agentes da nossa política externa salienta-se pelo propósito de atropelar a Chancelaria o embaixador Vasco Leitão da Cunha, servindo em Havana. Um vespertino insuspeito apresentou, na sua edição de ontem, mais uma estropelia do embaixador, promovendo, por sua conta e risco, a vinda de uma missão cubana para fazer uma exibição de solidariedade com os revolucionários dêsse país, agora que a nossa política tradicional de solidariedade continental toma o caráter certo, não sòmente de paz e concórdia como sobretudo de ordem e segurança das instituições jurídicas.

Bem sabemos que o sr. Vasco Leitão da Cunha entretém amizades com os revolucionários de Havana e espera tirar vantagens dessas relações pessoais. Contudo devemos opor embargos a que dessas leviandades de um funcionário resulte uma verdadeira conjuração contra os interêsses do nosso país pelo enfraquecimento da autoridade tradicional da ação do Itamarati.

O sr. Leitão da Cunha pode render as homenagens que entender a seus hóspedes brasileiros. Mas não pode comprometer a nossa política americana assumindo compromissos, esquecendo que tôda atitude diplomática tem duas faces, uma das quais exclue a outra e que nem sempre a que adotamos é a que melhor corresponde aos interêsses nacionais.

O EMBAIXADOR Leitão da Cunha tem graves antecedentes negociando por conta própria numa orientação diplomática contrária aos sentimentos brasileiros. Negociar nos comprometendo com vários países por detrás da cortina-de-ferro. Como por coincidência volta ao neocomunismo com Fidel Castro "Che" Guevara e Jânio Quadros. A missão do nosso embaixador em Cuba já conta inclusive com o sr. Regino Butt, presidente do Banco Nacional de Cuba para dar uma impressão de que se trata de dinheiro. Nem Juscelino e menos ainda o chanceler Horácio Láfer, podem ficar indiferentes a êsses abusos perigosos.

J. E. DE MACEDO SOARES

JK aos pioneiros: passarão os homens e Brasília fica

BRASÍLIA, 4 — (Equipe do DC-Brasília) — "A construção da nova capital, se ainda hoje tem opositores, bem cêdo os veremos ao lado dos que a ergueram com a fôrça da fé que remove montanhas", declarou o presidente Juscelino Kubitschek, ao discursar no churrasco com que o homenagearam domingo último no "Catetinho" os trabalhadores de Brasília e as firmas empreiteiras da nova capital. Frisou que os homens e suas paixões passarão, mas "Brasília não passará".

Coube ao presidente da NOVACAP, sr. Israel Pinheiro, a saudação inicial ao presidente da República, em discurso que foi muito aplaudido pelos presentes, entre os quais se encontravam o ex-tesoureiro da companhia construtora de Brasília, sr. Iris Meinberg, que também discursou, e o engenheiro Peri Rocha França que, no final de sua oração, perguntou a JK: "Presidente, vamos construir outra Brasília?" O presidente sorriu e abraçou-o.

CHURRASCO

O churrasco, servido ao ar livre, contou com a presença da quase totalidade dos funcionários da NOVACAP e representantes das firmas empreiteiras. Pelos oradores, foram lembrados os nomes de Bernardo Saião, que morreu lutando pela concretização de seu ideal mudancista, e do padre Primo, que para cá se mudara há três anos e cuja morte foi muito sentida pela população de Brasília. Ao final do churrasco, o sr. César Prates, tendo a acompanhá-lo ao violão o prof. Dilermando Reis, cantou um hino a Brasília. O presidente autografou seu retrato, oferecendo-o ao sr. Israel Pinheiro, e disse que cada funcionário da NOVACAP (os pioneiros) também receberia um, com autógrafo e dedicatória.

FALA ISRAEL

Recordou o presidente da

(Conclui na 11ª pág.)

ORLANDO NÃO E' PAI; ANITA NÃO E' SANTA

O jogador Orlando, do Vasco da Gama, segundo os dirigentes do futebol brasileiro, não é o pai de Jan Peter, filho da suéca Anita Sigrid Sandstrom, conforme esta declara na carta rogatória enviada pela Justiça da Suécia ao Superior Tribunal Federal, do Brasil.

As informações que inocentam o jogador campeão do mundo e acusam Anita Sigrid Sandstrom de vida irregular foram prestadas pela polícia suéca. Reportagem na 9ª. página.

Brizola no Rio: veio conversar sôbre trigo

Para tratar de problemas de seu Estado, sobretudo da revisão da política econômica fixada para o trigo, de acôrdo com o que pleiteiam os produtores gaúchos, desembarcou no Aeroporto Santos Dumont, às 15,55 horas de ontem, o governador Leonel Brizola, do Rio Grande do Sul, sendo recebido por numerosos amigos, líderes políticos e parlamentares.

Falando à reportagem do DIARIO CARIOCA, declarou o chefe do executivo gaúcho que não tratará aqui de assuntos políticos, interessando-o, agora, sòmente corresponder à confiança nêle depositada pelos triticultores rio-grandenses — e demonstrada em numerosos telegramas recebidos nos últimos dias pelo govêrno estadual — no sentido de que consiga êxito na luta pela fixação de novos preços para a safra tritícola.

TRATORES E NORDESTE

Depois de falar sôbre a instalação de uma fábrica de tratôres no Rio Grande do Sul, assunto que já está em estudos, e que espera seja resolvido brevemente, o governador Leonel Brizola falou sôbre a

(Conclui na 11ª pág.)

KRUCHEV SATISFEITO APÓS ENCONTRO COM DE GAULLE

Críticas à conduta do chanceler alemão

MOSCOU 4 — (FP-DC) — Perante mais de 15 000 moscovitas reunidos hoje no Palácio dos Esportes do Estádio Lenin desta capital, que compareceram ao tradicional comício que se organiza cada vez que o sr. Kruchev regressa de alguma viagem ao exterior, o primeiro-ministro soviético declarou firmemente que a sua visita à França constituia um verdadeiro êxito, pois nas conversações que manteve com o presidente da República francesa manifestou-se uma total coincidência sôbre o problema do desarmamento e "sòmente nesse aspecto — acrescentou — valia a pena que eu fosse à França".

Ao se referir às dificuldades que ainda existem para que se possa dar como resolvido o problema do desarmamento, o sr. Kruchev atacou violentamente o chanceler Adenauer. "Se o sr. Adenauer não modificar a sua política a própria vida se encarregará de fazê-lo mudar" disse o sr. Kruchev.

PROBLEMA ALEMÃO

O primeiro ministro recordou a posição da União Soviética a respeito do problema alemão, isto é, o desejo de assinar um tratado de paz com as duas Alemanhas, e depois acrescentou: "Se os esforços dos dirigentes soviéticos nesse sentido resultarem vãos, então a União Soviética assinará um tratado de paz em separado com a República Democrática alemã tratado que, com tôda a certeza, outros países estarão dispostos a firmar conosco. Mas o nosso fervoroso desejo é que o problema se resolva em comum com a participação de todos os que combateram contra a Alemanha nazista".

INTERPRETAÇÕES ABUSIVAS

Em seguida, o sr. Kruchev protestou contra as interpretações abusivas dos que proclamam que a Rússia tem o propósito de inimizar a França com a Alemanha. "Se a França e os outros países da Europa se unirem, constituirão um dique contra a guerra na Europa e no mundo" afirmou o sr. Kruchev. Em continuação, o líder soviético afirmou que a União Soviética desejava e não temia as boas relações normais com a República Federal Alemã. "Mas acreditamos — prosseguiu — que a República Federal Alemã somente poderá manter relações normais com uma Europa que tenha eliminado todos os vestígios da segunda guerra mundial".

Ao terminar a sua exposição, o primeiro ministro fêz referência à conferência de cúpula com as seguintes palavras: "As conversações mantidas com o general De Gaulle facilitarão a elaboração de um modo de ver coincidente entre os chefes dos quatro governos sôbre os problemas internacionais de maior importância".

O sr. Kruchev terminou a sua dissertação com as seguintes frases: "Que a amizade entre a França e a União Soviética se amplie e se consolide". Viva a paz no mundo inteiro. A sua última frase foi dita em francês: "Vive la paix".

BONSAL NÃO ENTREGOU A NOTA IANQUE

HAVANA, 4 (UPI-DC) — O embaixador dos Estados Unidos Philip Bonsal recebeu quinta-feira um comunicado do Departamento de Estado de Washington, dirigida ao govêrno cubano, porém se viu impossibilitado de e[illegible] porque [illegible] Chancelaria de Havana disse que o ministro Raul [illegible] se achava enfêrmo.

Presume-se que [illegible] referida nota o govêrno dos Estados Unidos responde às quatro comunicações que lhe enviara o govêrno cubano, durante o fim-de-semana, de 26 de março. Nessas notas protestava contra a dispensa de um dirigente operário na base naval norte-americana de Guantanamo; contra a retirada dos inspetores agrícolas de [illegible] a negativa dos EUA de vender helicópteros a Cuba; se desmentia formalmente as declarações do secretário de Estado [illegible] Christian Herter, de que alguns simpatizantes dos comunistas ocupavam altos postos no govêrno do primeiro-ministro Fidel Castro.

PINTURAS EM TECIDOS
Aulas e encomendas de salas, cortinas, toalhas etc...
Tel.: 47-1939

Chineses reivindicam a posse do Evereste

KATMANDU (Nepal), 4 — (UPI-DC) — O govêrno nepalês revelou hoje que a China comunista reivindicou a posse do Monte Evereste a montanha mais alta do mundo.

Segundo o primeiro-ministro B. P. Koirala, tal pretensão foi-lhe apresentada formalmente na ocasião de sua recente visita a Peiping, juntamente com a reivindicação de outros trechos do território fronteiriço, há muito considerados nepalenses.

REPUDIADA A PRETENSÃO

Acrescentou o sr. Koirala ter "repudiado energicamente as pretensões chinesas sôbre o Evereste. Permaneceremos onde estamos, no Himalaia, e em nenhum caso permitiremos qualquer invasão de parte alguma da nossa fronteira", assegurou, frisando que fizera essa advertência às autoridades chinesas.

A China Comunista deu ontem todo seu apoio aos gestos de paz da União Soviética, porém disse que o Ocidente não havia modificado sua posição e que "a paz não pode ganhar-se fàcilmente".

Ao mesmo tempo acusou o Japão e Alemanha Ocidental de "reiniciar sua colisão". (Acusação idêntica fêz o jornal "Pravda", de Moscou).

A posição chinesa foi dada a conhecer pelo ministro das Relações Exteriores Chen Yi, ao falar em uma concentração celebrada em Pequim em comemoração ao décimo quinto aniversário da "Libertação da Hungria.

DE GAULLE IRÁ A LONDRES

LONDRES, 4 (UPI-DC) — O general Charles De Gaulle, presidente da França, chegará amanhã a Londres, em sua visita oficial de quatro dias, destinada a dar novo vigor à "entente cordiale" anglo-francêsa. O chefe do Estado francês receberá aqui as máximas honras que a Grã-Bretanha reserva a um dignatário estrangeiro.

De Gaulle e sua espôsa chegarão, em avião, às 11,15 horas (GMT), ao aeroporto de Gatwick.

Nova proposta soviética em Genebra

GENEBRA, 4 (UPI-DC) — A União Soviética sugeriu, hoje, que estaria disposta a comprometer-se a jamais enviar armas militares ao espaço sideral, se os Estados Unidos liquidarem tôdas suas bases militares no estrangeiro.

Valerian Zorin chefe da delegação soviética à Conferência de Desarmamento, que hoje entrou em sua quarta semana, disse à imprensa que a proposição dos Estados Unidos de prescrever o lançamento de armas de destruição em massa ao espaço era "unilateral".

"SÓ QUEREM FALAR"

"Os EUA. — declarou Zorin — propõem-se resolver a questão do espaço sideral, sem mencionar sequer as bases estrangeiras, em forma que possa manter sua vantagem militar. É claro que esta proposição não pode ser aceita".

O delegado soviético fêz esta declaração poucas horas depois de haver dito, na mesa de conferência de desarmamento, que os Estados Unidos pretendiam estabelecer contrôle internacional só no referente àquelas armas nas quais estão em inferioridade em relação à União Soviética. Na mesma reunião, Zorin acusou o Ocidente de não querer, na realidade, o desarmamento, mas apenas "falar, interminàvelmente de medidas de contrôle".

Um delegado ocidental disse que o discurso de 50 minutos pronunciado por Zorin na sala de conferência, havia sido somente "um grito de propaganda". Outro disse que, em sua entrevista à imprensa, Zorin havia pretendido iniciar "uma polêmica".

Redução das bases britânicas: Chipre

LONDRES 4 — (FP-DC) — As "últimas propostas" do govêrno britânico sôbre as bases inglêsas em Chipre serão submetidas a apreciação do arcebispo Makarios, na próxima quarta-feira, informa-se de fonte oficial.

Tais propostas levarão em conta as sugestões do dr. Kutchuk, líder da minoria turca cipriota, que propôs que se reduzissem a cem milhas quadradas a superfície das duas "zonas de soberania". O Foreign Office qualificou esta última proposta de "interessante".

NOVA REUNIÃO

Se o presidente Cipriota se negar a aceitar os últimos oferecimentos, os acordos de Zurich e de Londres ficarão comprometidos, afirmaram as fontes inglêsas, e isto fará inevitável uma nova reunião dos Chanceleres da Grã Bretanha, Grécia e Turquia. Os governos dêstes dois últimos países serão informados das "últimas" propostas britânicas.

O porta-voz do Foreign Office declarou hoje que o govêrno britânico estava estudando a proposta de Kutchuk, "dentro do conjunto dos acontecimentos que se verificaram neste fim-de-semana em Chipre", referindo-se, sem dúvida, à declaração de Mons. Makarios, que ameaçou lançar uma campanha de desobediência civil e proclamar unilateralmente a independência cipriota.

PROPOSTA DE NASSER

Na Chancelaria britânica opina-se que estas declarações são "contrárias ao espírito dos acordos de Zurich e Londres". Por outro lado, e respondendo às acusações de Makarios contra a Grã Bretanha, de opor obstáculos às negociações, recordou-se que os negociadores, a pedido do arcebispo, tiveram que consagrar dez dias à discussão dos detalhes relativos às cantinas e depósitos do exército inglês em Chipre.

Por último, declarou-se no ministério de Relações Exteriores britânico não haver notícia de uma possível proposta de Nasser, segundo a qual as bases britânicas serão postas à disposição da OTAN, comprometendo-se os inglêses a não utilizá-las contra os países árabes. (FP)

"LIBERDADE, AFETO AMOR"

ATENAS, 4 (FP-DC) — Verificou-se na Grécia uma manifestação que é, sem dúvida, a mais original dos últimos cinquenta anos. Cêrca de cem mocinhas, entre 14 e 16 anos, de um centro de reeducação desta cidade, se sublevaram num motim, quebrando móveis, e janelas e gritando enquanto podiam. Horrorizados, os dirigentes do Centro ouviram como as meninas pediam, a gritos, como uma comum e prosáica reivindicação de ordenados, "liberdade, afeto e amor". Os guardas do estabelecimento conseguiram, depois de esforços titânicos, dominar a situação, por certo assás curiosa.

Cubanos consumirão petróleo soviético

HAVANA 4 — (UPI-DC) — O govêrno Revolucionário anunciou a criação do Instituto Nacional de Petróleo cujos postos venderão ao publico a partir de maio próximo, gasolina refinada em Cuba de petróleo adquirido na Rússia.

O Instituto terá estabelecimentos de vendas a varejo e competirá diretamente com as corporações petrolíferas estrangeiras, como a Esso Shell, Texaco Sinclair e outras.

EMPRÊSAS CONFISCADAS

Muitos dêsses estabelecimentos pertenciam anteriormente às emprêsas Rega e Jasa, as quais foram confiscadas pelo Ministério de Recuperação de Propriedades Roubadas.

Alfonso Gutierrez, cidadão mexicano a um tempo relacionado com a PEMEX — emprêsa oficial do petróleo nacionalizado do México — foi nomeado diretor do Instituto e [illegible] da[illegible] a informações [illegible] monopolizados pelas [illegible] estrangeiras em Cuba, [illegible] à [illegible] dos peritos do Instituto, que os estudam para facilitar as explorações em busca de jazidas petrolíferas nacionais.

Por [illegible] projeta-se construir uma terminal em Havana para receber o petróleo procedente da União Soviética.

[illegible]CONOMIA

[illegible] feita por Nuñez Jimenez, diretor do Instituto Nacional de Reforma Agrária, [illegible] que Cuba economizará 20 milhões de dólares [illegible] petróleo soviético, e ao mesmo tempo solucionará o problema do fornecimento de combu[illegible] às com[illegible] transporte que têm contratos com o INP.

Apesar de não terem os círculos oficiais indicado esta possibilidade, os observadores [illegible] que o fato de Cuba ter dívidas de vários milhões de [illegible] provenientes de compras de petróleo cru às companhias norte-americanas, pode ser um dos fatôres que induziu ao contrato com a União Soviética.

a programação de HOJE da RÁDIO NACIONAL

18,00 — O Telefone e a História
18,25 — O Veleiro Fantasma (Anjo)
18,35 — O Imperio do Odio (Jeronimo)
19,00 — Isto e Brasil
19,05 — Museu do Futebol
19,15 — No Mundo da Bola
19,30 — A Voz do Brasil
20,00 — A Sultana do Grande Lago (Novela)
20,25 — Repórter Esso
20,30 — Calendário Kolynos
20,35 — Nossa Musica
21,00 — Brasil Dia a Dia
21,05 — Esta e a Sua Musica
21,30 — E Verdade ou é Mentira
21,35 — PRK-30
22,00 — Intervalo Musical
22,05 — Repórter Esso
22,10 — Poemas e Canções
23,00 — Brasilia Dia a Dia
23,05 — Resenha Politica
00,01 — Boa Viagem Com Mercedez Benz
00,30 — Seresta Musical
01,00 — Boletim de Noticias
01,10 — Encerramento

LLOYD BRASILEIRO
Patrimônio Nacional
Escritório: Rua do Rosário n.º 1
Telefone: 31-2060
Praças e Fretes — S/loja
Telefone: 31-3329
Passagens térreo — Telefone: 31-3304

NORTE
JANGADEIRO
Sairá para:
Barra de Ilhéus — Salvador — Maceió e Recife

EUROPA
CABO STª MARTA
Sairá a 11 do corrente para: Vitória — Cabedelo — Recife — São Vicente — Havre — Londres — Antuérpia — Roterdam — Bremem e Hamburgo

AVISO
Qualquer alteração nas datas de saida dos navios será publicada no local

LOIDE S. DOMINGOS
Sairá a 19 do corrente para: Vitória — Barra de Ilhéus — Salvador — Cabedelo — São Vicente — Casablunca — Tanger — Gibraltar — Barcelona — Oram — Alger — Marselha e Genova

AMERICA DO NORTE
SAÍDAS DE SANTOS

LOIDE MEXICO
Sairá a 11 do corrente para: Barra de Ilhéus e Nova Iorque

LOIDE COLOMBIA
Sairá a 16 do corrente para: Rio — Vitória e Nova Orleans

BRAZÍLIA
[illegible] COMERCIAL S. A.
Carta Patente Federal N.º 146
SEDE PRÓPRIA:
Rua Visconde de Inhaúma, 134 — 4.º pavimento
RIO DE JANEIRO — TELEFONE: 43-3475
RESULTADO DOS SORTEIOS REALIZADOS EM 30 DE MARÇO DE 1960
Mensalidades: — Cr$ 100,00 e Cr$ 200,00
Prêmio Maior — Centena «A»: 123 — Centena «B»: 480
Prêmio Principal: 23.480
60 Prêmios — Inversão dos algarismos: 2 — 3 — 4 — 8 — 0

Mensalidades: Cr$ 50,00 PRÊMIOS MAIORES		Mensalidades: Cr$ 20,00 PRÊMIOS MAIORES	
1.º — 200.000,00	123 — 480	1.º — 60.000,00	123 — 480
2.º — 100.000,00	23.480	2.º — 20.000,00	80.123
3.º — 30.000,00	23.858	3.º — 2.000,00	10.128
4.º — 20.000,00	23.172	4.º — 2.000,00	20.123
5.º — 10.000,00	23.034	5.º — 2.000,00	30.123

O próximo sorteio será realizado em 30 de abril de 1960
Fiscal do Govêrno: José Augusto Vieira
Presidente: Dr. José Janduhy Carneiro

Administradora Sul Americana S.A.:

AV. PRESIDENTE VARGAS N.º 417 - 14.º ANDAR - SALA 1 401
RIO DE JANEIRO

RELATÓRIO DA DIRETORIA

Senhores Acionistas:

Cumprindo as determinações legais e estatutárias, vimos submeter ao vosso julgamento e deliberações o Balanço Geral encerrado em 31 de dezembro de 1959, contas de Lucros e Perdas, o parecer do Conselho Fiscal o que demonstra a situação da Administradora Sul Americana S/A. Estamos à disposição dos srs. Acionistas para quaisquer esclarecimentos que julgarem necessários. Cumpre à assembléia geral ordinária eleger os membros do Conselho Fiscal e os seus suplentes e fixar os seus honorários.

Rio de Janeiro, 20 de janeiro de 1960.

Ass.: JAYME AUGUSTO FERREIRA — Diretor-Presidente
Ass.: DR. RAMIRO ULESSI — Diretor-Vice-Presidente

(Período de 1.º de janeiro a 31 de dezembro de 1959)

BALANÇO GERAL EM 31 DE DEZEMBRO DE 1959

ADMINISTRADORA SUL AMERICANA S/A — Inscrição I. Renda N.º 56 — Av. Presidente Vargas, 417 - 14.º andar - Salas 1.401/2 — DF DIARIO n.º dois (2) Fls.: 13 a 18, registrado sob n.º 19.474 — 6-7-1951

ATIVO

DISPONIVEL:		
Caixa e Bancos		7.569.118,90
VALORES IMOBILIZADOS:		
Despesas de Instalações	16.826,00	
Móveis e Utensílios	16.536,20	33.362,20
VALORES REALIZAVEIS A CURTO PRAZO:		
Títulos e Participações		68.891.784,00
VALORES REALIZAVEIS A LONGO PRAZO:		
Empréstimos Compulsorio Lei 1.474		632.186,40
VALORES COMPENSADOS:		
Ações Caucionadas		100.000,00
Total do Ativo Cr$		77.226.451,50

PASSIVO

NÃO EXIGIVEL:		
Capital		54.000.000,00
Fundo de Reserva	18.872.707,80	
Fundo de Reserva Legal	2.654.332,90	
Lucros Suspensos	1.459.910,80	22.986.951,50
DA SOCIEDADE PARA COM TERCEIROS:		
Acionistas Lei 1.474		139.500,00
VALORES COMPENSADOS:		
Caução da Diretoria		100.000,00
Total do Passivo Cr$		77.226.451,50

Ass.: JAYME AUGUSTO FERREIRA — Diretor-Presidente
Ass.: DR. RAMIRO ULESSI — Diretor-Vice-Presidente
Ass.: JOSE DE ABREU NEVES — Contador Registrado sob n.º 32.698 DNIC — Registrado sob n.º 4.467 CRC DF

DEMONSTRAÇÃO DA CONTA DE LUCROS & PERDAS EM 31 DE DEZEMBRO DE 1959

DÉBITO

APLICAÇÃO DOS LUCROS:	
Em Impostos	179.314,00
Em Despesas Gerais, honorários e aluguéis	163.212,90
Em Fundo de Reserva Legal	361.721,40
Em Fundo de Reserva	5.872.707,80
	6.576.956,10

CRÉDITO

PROVENIENCIA DOS LUCROS:	
De Resultado das Operações Sociais	6.492.960,00
De Juros e Descontos	83.996,10
	6.576.956,10

ADMINISTRADORA SUL AMERICANA S/A

Ass.: JAYME AUGUSTO FERREIRA — Diretor-Presidente
Ass.: DR. RAMIRO ULESSI — Diretor-Vice-Presidente
Ass.: JOSE DE ABREU NEVES — Contador Registrado sob n.º 32.698 DNIC — Registrado sob n.º 4.467 CRC DF

PARECER DO CONSELHO FISCAL

Os membros do Conselho Fiscal da Administradora Sul Americana S/A, com sede na Avenida Presidente Vargas, 417 - 14.º andar - sala 1.401, no desempenho de suas funções que a Lei e os estatutos lhes conferem, examinaram os livros e demais documentos de contabilidade social, estado geral da Caixa, Balanço, Contas de Lucros e Perdas contas da diretoria referentes ao exercício terminado em 31 de dezembro de 1959, encontrando tudo em perfeita ordem, sendo de parecer que devem ser aprovados, bem como todos os atos da diretoria.

Rio de Janeiro, 29 de janeiro de 1960.

Ass.: ALVARO TEIXEIRA MARINHO — ARMANDO DA SILVA CABRAL e ARISTEU AVILLA.

Esta é a sua oportunidade de conhecer
BRASÍLIA
MAGNIFICA EXCURSÃO ORGANIZADA PELA EMPRÊSA DE TURISMO TANA S. A
DIA 10-4-60
— Ida e volta no mesmo dia
— Viagem em quadrimotores Douglas Skymaster
— Serviço de bordo especial de luxo
— Almôço em restaurante de 1.ª classe
— Programa de passeios e visitas às obras
— Ônibus especiais à espera da caravana
TUDO INCLUIDO POR APENAS
Cr$ 5.500,00
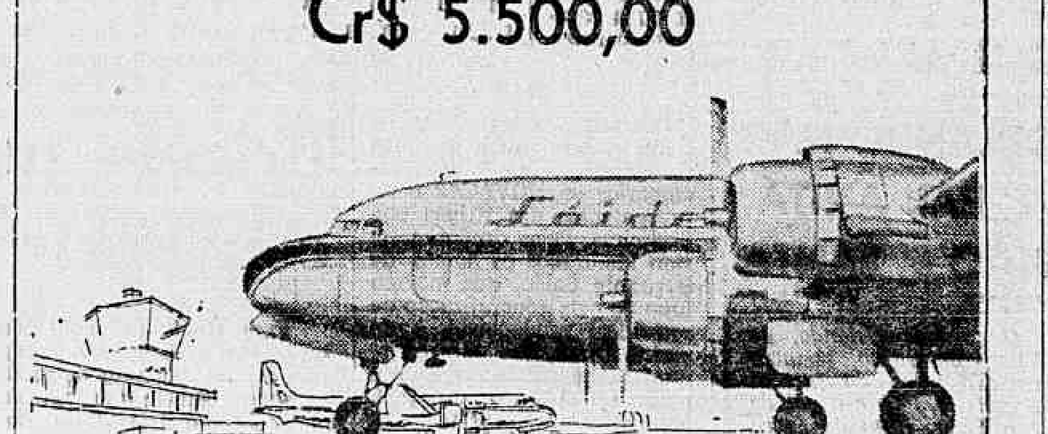
Peça informações e reservas nos seguintes endereços
Av. Nilo Peçanha, 26-B — Tels.: 32-2750 e 42-9967
Rua México, 11-C — Telefones: 22-9434 e 52-7685
Méier — Rua Dias da Cruz, 179 — Tel.: 49-5980

chama-se
BRASITA

A grande diferença está no pessoal... altamente especializado! Está na utilização de ferramentas, equipamento, maquinária... tudo de acôrdo com as especificações da Fábrica Nacional de Motores e da Alfa Romeo! Está no emprêgo exclusivo de peças e acessórios genuínos, que permitem uma substituição exata! Ninguém conhece melhor seu poderoso caminhão FNM que a Brasita - onde só há serviços de 1.ª ordem! Nossa assistência técnica é uma garantia de vida mais longa, com maior rendimento, para seu caminhão FNM!
Caminhões FNM - novos - em diversas tonelagens
Estudamos planos de pagamento. Consulte-nos sem compromisso.

BRASITA S. A. - TRANSPORTES, COM. E IND.
Avenida Suburbana, 79 - Benfica
Tel. 34-2154 - Rio de Janeiro
Niterói: Avenida Feliciano Sodré, 1
Estrada Rio - Petrópolis; Kl. 14

Caruso comenta carta de Ferrari: frustrado

"A manifestação do sr. Fernando Ferrari é um reflexo do seu estado de espírito, perturbado pelas frustrações. Nunca, possivelmente, alguém terá tido tantas oportunidades dentro de um partido, como as que foram oferecidas ao sr. Ferrari dentro do PTB partido que o projetou no cenário nacional" — declarou à sucursal do DIARIO CARIOCA, em Pôrto Alegre, o deputado João Caruso, a propósito da carta recebida do candidato "das mãos limpas".

"Na verdade, — acrescentou — o certo é que êle sobrepôs sua pessoa à agremiação trabalhista. Não aceitou as deliberações do partido e quis tornar-se mais importante que as próprias assembléias em que o partido resolve os seus problemas".

HOJE COM OS ADVERSÁRIOS

O presidente do Diretório Regional do PTB do Rio Grande do Sul acusou o sr. Fernando Ferrari de adentegrir os que estiveram tantos anos ao seu lado para aliar-se e fazer causa comum com os que nos combateram, com os que nos infamaram, com os que levaram ao sacrifício o nosso líder».

«Estendemo-lhes as mãos — afirmou o sr. Caruso — renunciamos para que êle tivesse uma oportunidade de conquistar o comando partidário e, apesar disso, dêle só tivemos ataques e palavras rudes, com as quais tem encoberto seus verdadeiros propósitos».

Deteve-se ainda o sr. João Caruso no fato de que o deputado Fernando Ferrari se lançou candidato à vice-presidência da República sem aguardar a convenção do partido. «Aceitou candidatar-se por uma outra agremiação, desconhecendo a manifestação unânime da Convenção Nacional trabalhista que recomendou o nome do sr. João Goulart; êle ainda apoiou outro candidato à presidência, que não o escolhido pelo seu partido».

«Portanto, o ato oficial da sua expulsão, nada mais seria que a constatação de uma situação de fato, uma vez que êle se desligou do nosso partido e passou a combatê-lo», concluiu.

LOTT IRÁ AO SUL EM MAIO

PÔRTO ALEGRE, 4 (Da Sucursal do DC) — A campanha do marechal Teixeira Lott, no Estado será iniciada oficialmente em maio próximo, quando o candidato à presidência da República pelo PSD, virá ao Rio Grande do Sul. Antes porém, o Diretório Regional estará reunido, com a finalidade de estruturar o roteiro a ser cumprido pelo candidato.

Seguirá hoje para Canela, uma delegação de dirigentes do PSD gaúcho, a fim de avistar-se com o senhor Ildo Meneghetti, oportunidade em que serão abordados assuntos relacionados à situação política nacional e com as atividades a serem desenvolvidas pelos pessedistas riograndenses. Compõem a delegação, os senhores Hermes Pereira de Sousa, Hélio Carlomagno, Marcial Terra e Rafael Perez Borges.

Em entrevista concedida ao DC, na tarde de ontem o deputado Hermes Pereira de Sousa, presidente do Diretório Regional informou que em sua recente viagem à capital Federal, foram tratados vários assuntos referentes a sucessão presidencial junto ao Diretório Nacional. Informou ainda que a indicação do senhor João Goulart, para companheiro de chapa do marechal Teixeira Lott, será homologada, possivelmente dia 8, quando da realização da Convenção Nacional.

«Os bons pessedistas, aquêles que propugnam pela unidade e fortalecimento do partido, seguirão as normas e determinações da Direção Nacional, no tocante ao pleito de 3 de outubro próximo afirmou o deputado Hermes de Sousa à nossa reportagem.

MINAS: Tancredo em Uberlândia

UBERLÂNDIA (MG), 4 (Tsp.-DC) — O sr. Tancredo Neves, ex-secretário de Finanças do Estado e candidato à sucessão do sr. Bias Fortes está desde ontem, nesta cidade, tomando parte em diversos atos públicos.

Assim que, na noite de ontem proferiu uma conferência sôbre «Capital Estrangeiro e sua Disciplina» na sede do Uberlândia Clube, foi composto da cadeira de Ciências das Finanças da Faculdade de Direito de Uberlândia e homenageado com um almôço pelo presidente do Diretório Municipal do PSD.

As 10 horas de hoje, o sr. Tancredo Neves, representando o governador Bias Fortes, lançou a pedra fundamental do edifício da Faculdade de Direito e à tarde visitou a Exposição Agro-Pecuária e Industrial desta cidade.

EDNA LOTT ASSISTIRA CONGRESSO

BELO HORIZONTE, 3 (Tsp.-DC) — Está sendo esperada nesta capital, no próximo dia 7, a senhora Edna Lott, que aproveitará sua estada em Belo Horizonte para inaugurar diversos comitês nacionalistas, de servidores, metalúrgicos, ferroviários e outros. No dia 8, estará em Caeté, ao lado do candidato à governança do Estado, sr. Tancredo Neves, assistindo à abertura do Congresso Sindical dos Metalúrgicos. Seu programa em Minas encerrar-se-á dia 10 em Nova Lima, quando instalará a Frente Novalimense Nacionalista, mantida pelos trabalhadores da Mina Morro Velho.

PIAUI: Agradecimentos a Brizola

O governador Chagas Rodrigues dirigiu ao seu colega do Rio Grande do Sul, sr. Leonel Brizola, o seguinte telegrama: «Comunico ao ilustre governador e prezado amigo que a equipe médica de socorro, sob a chefia do sanitarista dr. Ernani Camargo, acaba de chegar a esta capital, entregando-me a carta de sr. Mui agradeço, em nome do govêrno e do povo piauiense, bem como em nome da Comissão Piauiense de Assistência às Vítimas das inundações, a bela expressão de solidariedade do govêrno e nobre povo rio-grandense, em hora de aflição para o meu povo, a cuja gratidão associo meus agradecimentos, e os medicamentos, leite em pó e gêneros alimentícios enviados. O gesto de V. Exa., cujo significado o povo piauiense compreende e exalta, tem grandeza e magnífica tradições de fraternal amizade do nobre povo gaúcho, Cordialmente, (ass): Chagas Rodrigues, governador do Piauí».

Governador encontra Estado sem dinheiro

JOÃO PESSOA, 4 — (Do correspondente) — Na entrevista coletiva que concedeu à imprensa, no Palácio da Redenção, para uma exposição sôbre a situação geral do Estado ao assumir a chefia do Executivo paraibano o governador José Fernandes frisou que o momento atual é dos mais difíceis da história da Paraíba.

Todos os secretários do govêrno, presentes à entrevista, fizeram também exposições acêrca dos problemas afetos às suas secretarias. O esbanjamento de verbas e o empreguismo desenfreado, "método a que se apegou a administração passada", foram apontados como os responsáveis para o desequilíbrio financeiro do Estado.

DEFICIT

Inicialmente, o governador deu a palavra ao secretário das Finanças, sr. Antônio Tavares de Carvalho, que disse ter encontrado, ao assumir aquela Secretaria, um déficit de Cr$ 392 milhões e 306 mil. Através de dados estatísticos, mostrou a gravidade da situação do Estado e, referindo-se aos recursos do Tesouro para efetuar o pagamento do funcionalismo da Capital referente ao mês de março, acentuou que o numerário encontrado pela atual administração foi de cêrca de Cr$ 47 milhões, enquanto a despesa dêsse pessoal é de Cr$ 51 milhões.

DESVIO DE VERBAS

O secretário de Viação e Obras, sr. Elzir Matos, falando a seguir, declarou que o esbanjamento de verbas pela administração passada foi o fator determinante da crise financeira por que atravessa o Estado. Disse que existe dotação orçamentária de Cr$ 1 milhão e 800 mil destinada ao Pessoal de Obras que foi consumida em apenas dois meses, dela restando a insignificante importância de Cr$ 1 mil e 990.

O secretário do govêrno, professor Geraldo Beltrão, fêz a apresentação do levantamento das despesas da administração passada nos órgãos do Palácio e o sr. Graciano Medeiros, diretor do Departamento do Serviço Público, depois de frisar ter sido imenso o número de nomeações, aduziu que ao assumir a direção daquele órgão encontrou uma relação de propostas para nomeação de 113 candidatos. Finalmente, usou da palavra o governador José Fernandes, que disse de suas esperanças em superar as dificuldades que terá de enfrentar, para o que está certo de contar com o auxílio do Poder Central, "sob as diretrizes de um estadista de visão como o presidente Juscelino Kubitschek, sempre sensível aos reclamos da Paraíba".

Alagoas reclama socorro

Plenário do SENADO

No Expediente, foi lido telegrama enviado pela comissão especial do Senado que viajou para o Nordeste, com o objetivo de averiguar as consequências das enchentes ocorridas na região. A Comissão, que se acha em São Luís, Maranhão, comunica ter dado início à sua tarefa.

O sr. Freitas Cavalcanti lançou um apêlo ao Govêrno a fim de que também as populações vitimadas por enchentes em Alagoas sejam amparadas, renovando solicitação que fêz ao Ministro da Justiça, no sentido de ser imediatamente enviada ajuda aos alagoanos.

OUTROS ASSUNTOS

O sr. Nélson Maculan voltou a falar sôbre a política adotada pelo Govêrno para o trigo nacional e o sr. Atílio Vivacqua proferiu longo discurso sôbre a Lei da Previdência Social.

No mais, a sessão foi toda dedicada ao presseguimento da votação do Plano de Classificação, conforme noticiário que damos à parte.

JUIZ PEDIU RELAÇÃO DE INSURRETOS

O processo de Aragarças, instaurado há tempos pela Delegacia de Segurança Social, sob a direção do delegado Lafaiete Stockler, para apurar as responsabilidades dos elementos envolvidos na fracassada intentona, retornou ontem à DPS, procedente da 24ª. Vara Criminal. O juiz Alcino Pinto Falcão solicitou que fôssem relacionados os demais indiciados para aplicação das mesmas penas que impôs aos srs. Luís Mendes de Morais Neto e tenente Leuzinger Marques de Lima.

DISTRIBUIÇÃO DE MATE EM BRASILIA

Com o objetivo de montar um pôsto de distribuição de mate gelado para as festas de inauguração da nova capital seguiram ontem para Brasília, os srs. Oscar Mangia de Oliveira, Amadeu Conde e Silvio Pessoa da Silva, respectivamente chefe da Seção de Material e técnicos em instalação de "stands", do Instituto Nacional do Mate. Além disso, será feita farta distribuição de literatura a respeito das qualidades nutritivas do mate e do seu preparo.

DELEGADO DO BRASIL AO GATT

Foi designado pelo presidente da República o sr. Rui Millor Paiva para representar o Brasil, na qualidade de delegado, na Reunião do 11 Comitê de Expansão do Comércio Internacional, do Acôrdo Geral sôbre Tarifas Aduaneiras e Comércio. O conclave terá início em 28 de março de 1960, em Genebra durando 18 dias.

SERVIÇO DE ALIMENTAÇÃO DA PREVIDÊNCIA SOCIAL

SAPS

EDITAL

Chamamos a atenção dos senhores interessados em fornecer legumes, verduras, frutas e ovos ao SAPS a apresentarem propostas por escrito em 2 (duas) via a TALVO tôdas as sexta-feiras às 14 horas, na Rua Conde de Agrolongo, 145 (Penha).

CONDIÇÕES

Ser lavrador registrado

Ser comerciante devidamente legalizado

Submeter-se às exigências do CAPS, previstas em Ata.

JORGE COTIA

Resp. p/Exp. da TALVO

EMBAIXADOR DE ISRAEL NO RIO

O novo embaixador de Israel em nosso país, sr. Yosef Tekoah, que foi delegado permanente substituto de seu país às Nações Unidas, foi alvo de calorosa recepção por parte da colônia Israelita radicada no Rio, e pelas autoridades brasileiras que o foram receber, ao desembarcar domingo, no Galeão, de um avião da Pan-American, com sua espôsa e filhos (foto). Após o desembarque e os cumprimentos de estilo, o sr. Yosef Tekoah pronunciou breve saudação dirigida ao povo brasileiro, afirmando que "a busca do progresso e o avanço de encontro a uma sociedade baseada na felicidade humana é um objetivo comum aos povos de Israel e do Brasil"

De Gregório reduziu deficit a superavit

NITEROI, 4 — (Da sucursal do DC) — O secretário das Finanças do Estado, sr. Augusto De Gregório, foi homenageado no último sábado pelos funcionários do setor de fiscalização e arrecadação de Campos, que lhe ofereceram um jantar no Automóvel Clube local, por sua atuação à frente da Fazenda fluminense, onde logrou transformar um deficit de Cr$ 2 bilhões em um superavit de Cr$ 67 milhões, em apenas nove meses.

Em nome de dezenas de funcionários que se associaram à manifestação, saudou o homenageado o sr. José Costa, chefe da fiscalização local, que, além de ressaltar o trabalho do governador Roberto Silveira e seu secretariado para a restauração das finanças do Estado, formulou diversas reivindicações de seus colegas.

AGRADECIMENTO

Ao agradecer a homenagem, o sr. Augusto de Gregório transferiu à sua equipe ("desde o mais humilde ao mais categorizado funcionário") o êxito obtido em sua gestão na secretaria das Finanças, salientando que os resultados registrados se devem à orientação imprimida à administração pública fluminense pelo governador Roberto Silveira.

Estiveram presentes ao ato, que reuniu mais de uma centena de pessoas, o prefeito de Campos, sr. José Alves de Azevedo, o secretário de Agricultura do Estado, sr. Amaro Gomes da Silva, os deputados estaduais Durval Gonçalves e Ordener Veloso, integrantes da bancada do PSP, sendo o primeiro seu líder.

NOVA HOMENAGEM

Já no domingo, o secretário das Finanças foi homenageado pelo deputado estadual Simão Mansur, que o convidou para a inauguração de três motores destinados a fornecer luz aos moradores das localidades de Gargaús, São Francisco de Paulo e Travessão, numa iniciativa conjunta do parlamentar recentemente desligado da UDN e a secretaria de Energia do Estado.

Após farto almôço oferecido pelo sr. Simão Mansur, foi improvisado um pequeno comício, em que falaram o promotor da homenagem e o hoenageado, os prefeitos de Campos e S. João da Barra, o secretário de Energia, sr. Bandeira Vaughan, e o deputado Durval Gonçalves, entre outros.

OUTRAS NOTAS

— Os trabalhistas de Sapucaia vão homenagear o marechal Lott no próximo sábado, quando o candidato nacionalista ali passar com sua comitiva, a caminho das cidades mineiras de Cataguazes e Leopoldina.

— O prefeito de Rio Bonito, sr. Edmundo Campelo, eleito pelo PSD, participou que já foi oficializado o seu ingresso nas fileiras do PTB, coroando os entendimentos que mantivera para tanto com o governador Roberto Silveira e os líderes petebistas na recente reunião de Friburgo.

— O Diretório de Niterói do PSB vai reeleger o sr. Jorge Gandra para a presidência de sua comissão executiva, adiantando-se que os srs. Geraldo Rios e Afonso Celso não reivindicarão qualquer lugar. Entre os membros do diretório figura o jornalista Sebastião Costa, superintendente do Bureau Fluminense de Imprensa.

— Alguns círculos udenistas atribuem ao sr. Mário Guimarães, secretário de Interior e Justiça, a responsabilidade dos frequentes atritos entre a direção estadual do partido e os diretórios municipais, como consequência de sua ascendência sôbre o sr. Paulo Araújo, presidene da agremiação.

— Qualquer seção municipal do PSP fluminense qeu se opuser à candidatura do sr. Ademar de Barros será objeto de intervenção imediata por parte da direção estadual, segundo afirmou o sr. Raul de Oliveira Rodrigues, próoer do patrido.

Grandes beneméritos do Rio: JK e d. Sara

Câmara dos Vereadores

Os vereadores aprovaram, ontem, o projeto de lei, de iniciativa do presidente Célso Lisboa, outorgando ao sr. Juscelino Kubitschek e sra. Sara Kubitschek, o título de "Grande Benemérito da Cidade", que será entregue a cada um dos homenageados no próximo dia 11, por ocasião da visita do presidente da República ao Legislativo.

Em regime de urgência foi aprovado o projeto do sr. Frederico Trota, concedendo o auxílio de dez milhões de cruzeiros para socorro às vítimas das inundações no Nordeste. Existe, ainda, na Câmara, projeto de lei, concedendo auxílio de cinco milhões, para o mesmo fim, retirados da verba do próprio Legislativo destinada à aquisição de automóveis.

MAIS PROJETOS APROVADOS

Foi aprovado, ainda, também em regime de urgência, o projeto que regulamenta a função de despachantes municipais. A proposição estava na Câmara, oriunda de Mensagem do prefeito, desde 1957, sendo incluída a Ordem do Dia graças à intervenção do vereador Francisco Silbert Sobrinho. Também em regime de urgência foi aprovado o projeto de lei, igualmente oriundo de Mensagem, autorizando o prefeito a fazer permuta dos terrenos da "Tribuna da Imprensa", na Rua Lavradio, atingidos pelo plano de urbanização da cidade, por outros na Avenida Chile.

FUNDAÇÃO MÁRIO PINOTTI

Por iniciativa do sr. Celso Lisboa, foi aprovada emenda a êsse projeto, cedendo um terreno para a Fundação Mário Pinotti. Ao mesmo tempo foram apresentadas outras emendas, fazendo doações de terrenos ao Conservatório Brasileiro de Música, por iniciativa do sr. Murilo Miranda; Academia de Música Lorenzo Fernandes (projeto Roberto Gonçalves Lima) Esporte Clube Minerva, (projeto Sami Jorge), Igreja Presbiteriana e Loja Maçônica (projeto de Erasmo Martins Pedro).

"CIDADAS CARIOCAS"

Foi aprovado, também, requerimento do sr. Amando da Fonseca, concedendo o título de "Cidadãs Cariocas" às senhoritas Márcia e Maristela, filhas do presidente da República.

OUTROS ASSUNTOS

O sr. Murilo Miranda pediu providências junto à Comissão Artística e Cultural do Teatro Municipal, para efetuar o pagamento regular, às bailarinas, suspenso sob a alegação de que se vai realizar concurso para a admissão de novos elementos. O sr. Frederico Trota apresentou projeto de lei, criando na secretaria de Educação 300 bôlsas de aprendizado profissional para menores de 14 a 18 anos, para aprendizado de um dos seguintes ofícios: eletricista, bombeiro, carpinteiro, marceneiro, lustrador, linotipista, paginador, encadernador, pintor de paredes, fundição e tecelagem. A sra. Dulce Magalhães pediu providências ao prefeito para que a área no vértice da montanha em que se acha o monumento a Cristo Redentor, no Corcovado, seja denominada "Mirante Cântico dos Cânticos", denominando-se uma das ruas da cidade "Padre Boss", idealizador daquele moumento.

Carta do Sul

PÔRTO ALEGRE, 4 (Da Sucursal do DC) — Estêve em Palácio uma comissão de prefeitos da zona do Planalto, pleiteando que a ponte a ser construída em pôrto Goio-En, seja feita pelo Departamento Nacional de Estradas de Rodagem. Solicitou ao chefe do Executivo gaúcho que intercedа junto ao presidente da República e ao ministro da Viação, no sentido de que a referida ponte tenha localização entre os municípios de Nonoai, no Rio Grande do Sul e Xapecó no Estado de Santa Catarina.

• ♦ •

A Secretaria da Fazenda está empenhada em conseguir a cobertura financeira para pagamento do funcionalismo, que se acha em atraso êste mês. Por outro lado, sabe-se que o governador Leonel Brizola não deseja pagar uns e atrasar outros, como acontecia com a Brigada Militar em outras administrações.

• ♦ •

Os produtores de soja do Rio Grande do Sul afirmam que o Estado poderá exportar o produto, êste ano. Segundo declarações do Secretário da Economia, deputado Adalmiro Moura, a política do govêrno é exportar todos os excedentes da produção agropastoril depois de industrializada. Sabe-se, por outro lado, que a indústria vem lutando neste setor com a falta de matéria-prima, faltando inclusive o produto para o mercado interno.

• ♦ •

Importante reunião manteve sábado à tarde o governador Leonel Brizola com o mundo econômico da capital. Na Associação Comercial, o chefe do Executivo estêve reunido com as mais altas figuras do comércio e indústria do Rio Grande do Sul. A referida reunião foi de caráter secreto. Entretanto, presume-se que o governador tenha assentado com as classes produtoras detalhes de sua viagem ao Rio.

• ♦ •

A Escola Preparatória de Pôrto Alegre tem novo comandante, o coronel João de Deus Nunes Saraiva, que substituirá o cel. Galvão do Nascimento Leão trágicamente assassinado em sua sala de trabalho, no mês passado, pelo tenente Nilo Silveira.

• ♦ •

Trinta e dois municípios gaúchos deverão receber, cada um, cinco milhões de cruzeiros por conta do retôrno de cotas federais.

• ♦ •

O deputado João Caruso, presidente do PTB gaúcho e secretário das Obras Públicas, declarou que o seu candidato para a pasta da Agricultura é o deputado federal pelo Rio Grande do Sul, Rui Ramos.

• ♦ •

Estiveram reunidos os banqueiros locais com o representante do Banco da Lavoura de Minas Gerais Sociedade Anônima, e com os secretários do Interior e dos Transportes, respectivamente, Francisco Brochado da Rocha e Daniel Ribeiro. Na oportunidade ficou acertado o financiamento da «Estrada da Produção», que será feito pelo Banco mineiro (1,5 bilhão) e pela rêde local (1,5 bilhão reteados entre todos os estabelecimentos.

• ♦ •

O DIARIO CARIOCA lançará sob seu patrocínio na Rádio Pôrto Alegre «Gauchinha das Emissoras», o programa «Sociedade em Destaque», que contará com a participação de destacados cronistas desta capital.

Regime de 'full-time' para vencer obstrução

Plenário da CÂMARA

Reiniciando os seus trabalhos esta semana, a Câmara adotou o regime de "full-time", com sessões pela manhã, à tarde e à noite, a fim de votar as matérias relativas à transferência da capital para Brasília e que estão sendo sistemàticamente obstruídas pela bancada da UDN.

Nas duas primeiras sessões realizadas ontem, sòmente na vespertina foi possível a votação de uma redação final, das três que estão sôbre a Mesa. Conseguiu a bancada da Maioria reunir 163 deputados no plenário, computando-se então o voto do presidente para completar o "quorum". Para a segunda votação não houve número.

GRANDE EXPEDIENTE

Grande parte do expediente foi ocupada pelo sr. João Agripino, líder da UDN, que discorreu longamente a respeito do arrombamento da barragem de Orós, para concluir responsabilizando o DNOCS pela catástrofe, uma vez que não completara os trabalhos e não construíra um sangradouro provisório.

Aproveitando os últimos minutos do grande expediente o sr. Raul Pila, líder do PL, veiculou apêlo que recebera da Associação Católica dos Ex-Alunos no sentido de que os 150 milhões de cruzeiros destinados aos festejos com a inauguração de Brasília fôssem aplicados no socorro às vítimas das enchentes no Nordeste.

PROJETOS APRESENTADOS

O sr. Anísio Rocha (PSD-Goiás), apresentou projeto destinado a acabar com os camelôs, uma vez que manda prender e processar todos os vendedores ambulantes apanhados na via pública vendendo mercadoria sem licença dos órgãos competentes.

O sr. Barbosa Lima Sobrinho (PSB-Pernambuco) apresentou projeto, determinando que os canais até agora atribuídos à Rádio Ministério da Educação e à Rádio Nacional sejam mantidos no Estado da Guanabara, e o govêrno determina a concessão ao Congresso Nacional os canais de ondas curtas e médias necessários à instalação de um serviço de transmissão dos trabalhos legislativos. Enquanto êsse serviço não fôr instalado, o Congresso poderá contratar a transmissão dos seus trabalhos com as emissoras locais particulares.

SÚMULA DA SESSÃO

Ocuparam a tribuna no pequeno expediente os seguintes deputados:

Andrade Lima Filho, Clidenor Freitas, Lamartine Távora, Osvaldo Diniz, Segismundo Andrade e Miguel Bahuri, reclamando providências do govêrno federal no sentido de que sejam enviados socorros urgentes para as vítimas das enchentes nos Estados do Nordeste;

Valdir Pires (PTB-DF) defendendo reivindicações salariais dos trabalhadores em emprêsas de navegação fluvial do São Francisco;

Breno da Silveira (PSB-DF), denunciando as especulações imobiliárias nas fronteiras do futuro Distrito Federal;

Edvaldo Flores (UDN-Bahia), congratulando-se com o presidente Juscelino Kubitschek pelas providências que mandou adotar para o asfaltamento da rodovia Rio-Bahia;

Benjamim Farah (PSD-DF), defendendo melhorias de vencimentos dos militares;

Floriscênio Paixão (PTB-RGS), reclamando rápida tramitação para o projeto que concede moratória aos triticultores gaúchos;

Arnaldo Cerdeira (PSP-SP), enviando requerimento de informações ao ministro da Viação, a respeito das nomeações no Serviço de Navegação da Amazônia e Administração do Pôrto, no Pará.

Novais diverge do P.L.

O senador Novais Filho, do PL, comentando a nota que o seu partido iria divulgar contra a transferencia da capital, declarou ao DIARIO CARIOCA que agora entende não mais caber outra decisão, porque "todo mundo sabe que a mudança será a 21 de abril".

"Sempre fui e serei sempre pela mudança da capital para o planalto. E vou além, será a última esperança do Nordeste", disse o representante de Pernambuco.

Entretanto, acrescentou, seu ponto-de-vista era pela transferência em três etapas, os três podêres em épocas diferentes, mediando, no mínimo, seis meses, entre cada um. Agora, porém, entende não mais caber outra decisão, porque o mundo todo sabe que será a 21 de abril.

Concluindo, declarou o senador Novais Filho que sua opinião no partido, bem como a do deputado Geraldo Guedes, de Pernambuco, constituem voto vencido, especialmente quanto a certas expressões e conceitos candentes demais, da nota do Partido Libertador, os quais não se harmonizam com o estilo sereno, seu e de seu companheiro de representação.

Estado controla telefones

PÔRTO ALEGRE, 4 (da Sucursal do DC) — O govêrno do Rio Grande do Sul quer a formação de uma sociedade de economia mista, entre a Companhia Telefônica Nacional e o Estado, que participaria com maioria de ações, rejeitando, assim, a proposição da concessionária de investir 4 bilhões de cruzeiros para melhorar as instalações telefônicas.

A solução a ser apontada pelo govêrno, dentro de breves dias, poderá dirimir os problemas que continuam a criar balbúrdia em tôrno da questão telefônica no Estado. O capital com que o Estado participaria da nova sociedade seria destinado ao melhoramento essencial que se faz necessário em nosso sistema de telecomunicações.

AN: RIO E BRASÍLIA

O ministro da Justiça, em portaria ontem assinada, determinou que, enquanto perdurar a transferência dos serviços e do pessoal da Imprensa Nacional para Brasília, o diretor da mesma, sr. Francisco Barbosa de Sousa, terá exercício na nova capital, sem prejuízo de suas atribuições junto aos órgãos do serviço oficial de informações no Rio. O diretor designará os servidores daquela repartição que deverão trabalhar em Brasília.

ASTENIA SEXUAL

Voronof revolucionou a Medicina demonstrando a possibilidade da restauração das energias perdidas e do vigor sexual. Chamamos pois a atenção da classe médica para a fórmula do IONOKLEN (comprimidos) destinada à restauração das funções genitais. Nas drogarias ou pelo reembôlso. Caixa Postal, 4 — Tijuca, Rio. Tel.: 48-3087. — Peçam literatura gratis.

Crise da bancada da UDN volta ao debate

Assembléia Fluminense

NITERÓI, 4 — (Da sucursal do DC) — o deputado Sá Rêgo, dissidente udenista, fêz novamente entrar em efervescência na Assembléia a crise que cindiu a bancada de sua agremiação, ao contestar declarações do sr. Paulo Araújo, que revelara possuir documentos capazes de "colocar mal perante a opinião pública" tanto o orador como seus companheiros de dissidência, deputados Simão Mansur e Adolfo Oliveira.

O sr. Sá Rêgo classificou de "intriga" uma afirmação do dirigente do partido, que o denunciou como interessado em depor o deputado Tenório Cavalcanti da direção da UDN de Caxias, e prometeu trazer ao conhecimento da Casa uma carta firmada por êste último, desfazendo a insinuação. O sr. Sá Rêgo disse que quer o diretório, realmente, mas dêle participando o sr. Tenório Cavalcanti.

ENSINO EM DEBATE

O sr. Rubens Ferraz (PSD) reclamou da tribuna a provação do projeto, de sua autoria, que concede aposentadoria integral às professôras fluminenses após 25 anos de serviço, tendo o sr. Nicanor Campanário (PDC) esclarecido, em aparte, que deu parecer favorável à proposição, mas com uma emenda que atribui o benefício somente às professôras que tenham dez anos de magistério na Zona Rural.

Também em aparte manifestaram-se o sr. Benjamim Curvelo (PTB), pedindo ao secretário de Educação a revisão dos vencimentos das professôras contratadas e substitutas com diploma, que percebem apenas Cr$ 4 e Cr$ 3 mil, enquanto as efetivas e extranumerárias percebem Cr$ 9 e Cr$ 7 mil e quinhentos, e o sr. Hamilton Xavier (líder do PSD), pedindo a nomeação de mais professôras para a Escola de Sapucaia, em Cachoeiras de Macacu, onde há apenas três professôras para sete séries.

SÚMULA

Falaram ainda na sessão de hoje os srs. João Silveira (PSD), protestando contra a Prefeitura de Mendes, que elevou de Cr$ 1 milhão para Cr$ 28 milhões os impostos do frigorífico local, colocando o Município sob o risco de perder a sua principal indústria; Adolfo de Oliveira (udenista dissidente), revelando que concluiu um estudo sócio-econômico sôbre a realidade brasileira e fluminense e fazendo, durante mais de uma hora e meia, uma digressão sôbre "a autenticidade do nacionalismo" do sr. Jânio Quadros, seu candidato; Simão Mansur, participando a instalação de luz nas localidades de Gargaú, São Francisco de Paulo e Travessão, em São João da Barra.

Por falta de quorum, foi adiada a votação da matéria constante da ordem-do-dia. Faltaram hoje 12 deputados: Tito Nunes, Teixeira Campos e Aristóteles Melo (PTB), Altineu Pires e José Sally (PSD), Aécio Nânci, Altair Lima, Ordener Veloso e Durval Gonçalves (PSP), Zulmar Batista e Rodrigues de Oliveira (PSB), Teotônio Araújo (PDC) e Andrade Figueira (PTN), Saramago Pinheiro e Renato Lessa (UDN).

DUCHINSKI MELHORARA TELEFONES

PORTO ALEGRE, 2 (Da sucursal do DC) — Um vasto plano de melhoria nas comunicações telefônicas desta capital foi apresentado ao governador Leonel Brizola pelo engº. Walter Duchinski, através do qual aquêle técnico se propõe a solucionar em definitivo o grave problema telefônico da capital do Estado. Na foto, o momento em que o engº. Duchinski expunha seu plano, em companhia do deputado Wilson Vargas, secretário de Energias e Comunicações e do dr. Homero Simon, diretor da Comissão Estadual de Comunicações. O governador Brizola determinou que a secretaria de Comunicações emita o parecer, imediatamente, sôbre as possibilidades de seu aproveitamento

NERVOSOS o prof. MAURICIO DE MEDEIROS tendo retomado sua clínica às 2a., 4a. e 6a. de 9 ao meio-dia, mudou seu consultório para a Rua da Quitanda, 3 — salas 811 e 812 — Marcar hora telefonando tôdas as manhãs para 22-5941.

Diario Carioca

Fundado em 17 de julho de 1928

TÊRÇA-FEIRA, 5 DE ABRIL DE 1960

Nossa opinião

Um crime contra a nação

A ATITUDE de obstrução ao curso legislativo dos projetos destinados a dar estrutura legal ao atual e ao futuro Distrito Federal, a partir de 21 de abril corrente — atitude que a oposição vem mantendo, apesar e contra os entendimentos expressos de sua liderança com a da maioria parlamentar — constitui uma das manifestações mais flagrantes do êrro em que tal corrente política vem incorrendo com uma freqüência obstinada no decorrer do govêrno Kubitschek: o de confundir oposição ao govêrno com oposição ao país.

Neste caso concreto, o fenômeno adquire proporções de autêntica insânia política. Porque tal atitude não representa apenas uma tentativa de impedimento ou, ao menos, de protelação da mudança, no que ela importa como fenômeno social e econômico para a vida da Nação. Significa, também, um ato de resistência à legalidade, de vez que a mudança terá de darse no dia 21 de abril mesmo, por fôrça de dispositivo constitucional regulado por lei ordinária, oriunda, aliás, de projeto de representante da própria Oposição. Se a Constituição determina a transferência do Distrito Federal para o Planalto Central do país e se a lei estabelece que tal transferência se efetive naquela data, não há fugir que, naquele dia, o govêrno federal, pelos seus três poderes, terá de estar instalado na sua nova sede, sob pena de se tornar, todo êle, um poder ilegal e inconstitucional.

A resistência obstrucionista, portanto, que a Oposição vem opondo ao andamento das disposições legislativas tendentes a disciplinar a vida jurídica do futuro Distrito Federal de Brasília e do também futuro Estado da Guanabara — não impedindo que êles se constituam àquela data, porque, então, o fato de direito será automático — no que, na verdade, resultará ser no puro e simples tumulto legal para a nova sede do govêrno da República e para o novo Estado que se cria dentro da Federação.

Para o caso do Estado da Guanabara, a solução é relativamente fácil e até conveniente aos interêsses reais de sua população: bastará que o Executivo federal decrete a respectiva intervenção, pois não haverá, no repertório constitucional, medida mais adequada. E, de resto, os habitantes do Rio de Janeiro só terão a lucrar com isto, nem a rigor quererão, de fato, outra coisa, ao contrário do que pretende fazer crer a atoarda pseudo-autonomista dos que, na verdade, querem empalmar o poder no Estado nascente à custa de golpes de mágica. O que convém à população desta cidade, e o que ela de fato deseja — é que o govêrno federal, ao se transferir de sua sede bissecular, não a deixe, de repente, entregue à sua própria sorte, mas que, ao contrário, mantenha a responsabilidade de seus serviços públicos e lhe assegure os meios materiais para a pronta complementação de suas grandes obras inadiáveis, enquanto ela se prepara para o pleno exercício, no tempo e na forma devidos, de sua autonomia integral, fundada na soberania popular, e não nos golpes de mão das espertesas assanhadas.

Aja, o govêrno federal, dessa forma, no caso do Estado da Guanabara — e terá atendido aos interêsses e aspirações reais de sua gente. Neste caso, a Oposição lhe terá, por linhas tortas, feito escrever certo. Mas, no caso de Brasília, deixar que a sede do poder central da República não tenha fôro próprio na data devida, permanecendo submetida ao de Planaltina, Estado de Goiás — aí, a cousa muda de figura. Pretendendo ser uma molecagem — pois que impedir a mudança, não a impede, legalmente — será, na realidade, um crime contra a Nação.

Vingança

TODOS se recordam do episódio do "renúncia" do sr. Jânio Quadros. Deixou o presidente da UDN e vários líderes políticos na sala onde estavam conferenciando e fugiu pelos fundos do apartamento. Após longo tempo, chegou às mãos do digno sr. Magalhães Pinto um bilhete desconcertante do homem da vassoura, dizendo que não era mais candidato. Nunca se registrara na vida política nacional fato mais desconcertante. Só mesmo coisa do anunciado.

O resto também é do conhecimento geral, perdendo substância a candidatura do sr. Jânio Quadros, que acabou se "desmilinguindo" com a carne de jacaré do Amazonas. Mais cedo, porém, do que se ria de esperar, os líderes udenistas foram vingados da grosseria recebida. Chegando à Cuba, o sr. Jânio passou quatro horas no aeroporto esperando pelo barbudo Fidel Castro. Apesar de cansado e faminto, teve que permanecer sentado nos bancos da estação, roendo as unhas e coçando a caspa. Foi uma terrível humilhação, que aceitou cabisbaixo, pois o ditador de Havana não admitiria os "estrilos" que costuma dar na UDN.

Começou mal a visita. E Fidel Castro, que não teve muito cuidado com o "pé frio" do homem, terminou perdendo seu revólver de cabo de ouro, que lhe foi surrupiado da banheira, três horas depois de haver conferenciado com o seu estranho visitante.

A autonomia

COM a criação do Estado da Guanabara se impõe uma renovação geral na política carioca. O povo terá de escolher para os cargos eletivos gente de melhor categoria. Será necessário, pelo menos que os dirigentes da nova unidade federativa tenham maior senso de responsabilidade.

Não poderemos continuar aumentando impostos quase que exclusivamente para viajorar os quadros do pessoal. A receita local passa dos vinte bilhões de cruzeiros por ano e não sobram disponibilidades para atender aos serviços públicos e obras mais urgentes. Por que assim acontece? Pelo critério eleitoralista dos líderes locais, que se preocupam apenas com os interêsses pessoais, esquecendo os da coletividade. Isso não poderá continuar. Com a autonomia há que modificar radicalmente essa mentalidade.

Evidentemente outros valores deverão ser convocados para o Executivo e o Legislativo da Guanabara. E os que quiserem sobreviver dentro da futura ordem de coisas terão de adaptar-se às exigências da vida do Estado que não poderá mais contar com a ajuda financeira da União. No plano histórico, após o presente período de transição, só contaremos com os recursos arrecadados aqui mesmo tal como se verifica nas demais administrações estaduais.

União

PARECE que está abandonada a idéia da fusão do atual Distrito Federal com o Estado do Rio. Teremos mesmo a plena autonomia da terra carioca. Mas êsse fato não significará isolamento da Velha Província. Ao contrário, com a mudança da capital devem estreitar-se ainda mais os laços que unem as duas unidades federativas. De lá nos vêm a água e boa parte dos alimentos absorvidos pela população da VELHACAP. As suas instâncias climáticas são o refúgio de nossa gente na época do verão.

No Rio trabalham muitos milhares de fluminenses, que diàriamente enfrentam os transportes da Guanabara e das estradas de ferro e de rodagem. A União é ainda íntima possível. Pouco importarão as barreiras estaduais, pois acima delas pairam os interêsses econômicos e sociais de alguns milhões de brasileiros residentes em ambas as áreas.

E tudo isso aumentará a partir de 21 de abril, quando os que governam no pôsto o govêrno federal para pensarmos mais em nossa própria administração, e seus problemas. E entre todos avulta a criação de maior intercâmbio carioca-fluminense.

UM ÓRGÃO INÚTIL

MAURÍCIO DE MEDEIROS
(Da Academia Brasileira de Letras)

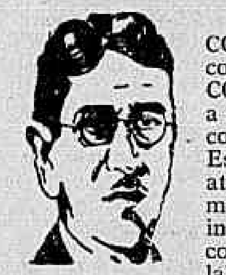

AFINAL, começo a convencer-me da inutilidade da COFAP.

Em teoria, ela seria um órgão de contrôle de preços e abastecimento em todo o território nacional, criada que foi e mantida que é por lei federal. Em conseqüência, como seus diverticulos foram criados nos Estados as várias COAPS e nos Municípios as COMAPS.

Como um órgão com ramificações dessa natureza, a orientação geral deveria partir do Centro e os membros dessas COAPS e COMAPS deveriam ser designados pelo órgão central para que, dentro da hierarquia, pudessem êsses órgãos subsidiários obedecer à orientação estabelecida pela COFAP.

Nada disso, porém, se dá. As COAPS agem por conta própria e, como nem todos os Municípios têm COMAPS, o contrôle de preços passa a ser irrisório, porque a negligência começa pelas próprias COAPS.

Essa balbúrdia está sendo verificada atualmente com essa questão de aumento de preços dos medicamentos, indisciplinadamente pôsto em vigor, com desobediência da COFAP, pelos laboratórios produtores.

Apenas na capital de São Paulo e nesta cidade é que há ainda o temor de punição. Mas sôbre quem recai tal punição? Sôbre os laboratórios desobedientes? Não. Sôbre os proprietários de farmácia que, afinal, não podem vender com prejuízo sòmente para obedecer a uma tabela que a COFAP não tem fôrças para impor aos produtores.

Não posso compreender essa inação da COFAP, pois os laboratórios pediram uma medida judiciária para aumentarem seus preços à revelia da COFAP e essa medida lhes foi negada. Logo, que espera a COFAP para punir os laboratórios? Se não tem meios de fazê-lo, então fica patente sua inutilidade.

De resto, desde o início a COFAP falhou em seu mister de impedir o encarecimento da vida. No que diz respeito a gêneros de alimentação, foi espetacular a sua derrota no caso da carne. Mas o custo-de-vida não aumenta apenas no setor da alimentação. Cada artigo útil que aumenta de preço, influi direta e indiretamente sôbre o custo-da-vida. Quando os laboratórios pedem aumento de preço de seus produtos alegam que todo o material necessário à sua atividade vem subindo incessantemente de preço: a vidraria, os rótulos, as caixas de papelão para embalagem, a publicidade etc. Um órgão com as funções da COFAP só seria eficiente se pudesse conter todos os preços em geral e não apenas sôbre os de alguns artigos.

Logo, é um órgão completamente inútil. Sua supressão causaria um primeiro momento de completo descontrôle. Mas em breve tudo entraria no equilíbrio natural consequente à concorrência.

SAFRA MUNDIAL DE AÇÚCAR

EM VIRTUDE da superprodução verificada, o mercado do açúcar no ano passado apresentou-se sobremaneira competitivo tendo por isto registrado uma queda sensível nas cotações do produto, em comparação com os anos imediatamente anteriores

Assim foi que o preço médio da libra-pêso, no ano findo, cifrou-se em 2,97 centavos de dólar, contra a média de 3,48 centavos, em 1958, e, de 5,16 centavos em 1957.

ESTABILIDADE

De acôrdo com informações veiculadas pelo Escritório Comercial do Brasil em Nova Iorque, no seu "Boletim", a safra de açúcar 1958-59 atingiu a cifra recorde de ...... 64.625.000 toneladas, culminando o ritmo acelerado de crescimento que se verifica desde 1951. Trata-se de um recorde que dificilmente será quebrado tão cedo, pois as recentes previsões divulgadas pelo Departamento de Agricultura dos Estados Unidos já admitem um declínio de cêrca de 2 por cento para a presente safra. Estima-se que a produção 1959-60 ficará nas 63.714.000 toneladas, assim mesmo, se Cuba conseguir manter sua estabilidade de molde a permitir que as suas grandes Centrais açucareiras funcionem normalmente.

O Conselho Internacional do Açúcar, órgão que agrupa representantes de quase todos os países produtores, tem como uma das suas finalidades precípuas a estabilização dos preços do açúcar no mercado internacional. Segundo seus cálculos, neste exercício ficarão disponíveis para o mercado livre cêrca de 7 milhões e meio de toneladas. Aquêle Conselho administra também o Convênio Internacional do Açúcar que estabelece as cotações para o produto, de acôrdo com a maior ou menor produção exportável dos países-membro, visando a impedir uma "guerra de preços" de efeitos desastrosos para a economia de muitos produtores. Foi assim que recomendou como preços mínimos e máximos para o momento, os níveis de 3,25 centavos de dólar e 4,35 centavos por libra-pêso, respectivamente. Note-se entretanto que a cotação atual no mercado mundial está cêrca de 0,25 centavos abaixo do mínimo recomendado.

Na sua última reunião, realizada em Tanger, o Conselho decidiu fixar as quotas de exportação dos países produtores a êle filiados, em 87,5% das quotas básicas fixadas anteriormente. Tal providência complementar teve em vista diminuir a pressão da oferta, estabelecendo assim o equilíbrio entre a procura e a quantidade de açúcar disponível para exportação.

MODIFICAÇÃO

No ano passado, a principal modificação da conjuntura mundial do açúcar foi a superação de Cuba, quanto ao primeiro lugar entre os produtores. Assumiu-o a União Soviética com 6.900.000 toneladas, enquanto a ilha centro-americana, ficava com as suas .... 6.577.000 tneladas em segundo lugar. Aliás, as estimativas recentes confirmam essa inversão de posições, uma vez que prevêem para Cuba uma produção de 6.000.000 de toneladas e para .. URSS, cêrca de 6.500.000 toneladas.

Cotas de açúcar

Funcionários do govêrno americano e porta-vozes da indústria açucareira disseram ontem em Washington que esperam uma pronta solução para o estancamento que vem retardando a consideração de um novo projeto de lei açucareira, pelo Congresso Nacional. O projeto faculta ao presidente reduzir a quota de Cuba no mercado açucareiro dos Estados Unidos, se isto se entender necessário.

Nada foi feito ainda no sentido de que a respectiva Comissão do Senado inicie o estudo do projeto do govêrno, porque um grupo de legisladores, dirigidos pelo democrata Harold Cooley, presidente da Comissão de Agricultura da Câmara Baixa, é contrário a que se ceda ao presidente da República o tradicional contrôle do Congresso sôbre a distribuição das quotas de açúcar. (UPI-DC)

O Que Se Diz:

... QUE o jornalista português Lopes do Souto, redator do "Diário de Lisboa" e que veio assistir à inauguração de Brasília, trouxe a encomenda do seu diretor de enviar-lhe, assim que chegasse ao Rio, um dêsses saborosos mamões brasileiros...

●

... QUE a revelação foi feita, ontem, num almôço na ABI, presentes várias pessoas que, de sobremesa, pediram melão português, sem nenhuma intenção de homenagear o jornalista, tendo êste preferido o mamão, ninguém sabe se para homenagear os brasileiros presentes ou o diretor do seu jornal...

●

... QUE o sr. Jânio Quadros fêz contratar em São Paulo uma bandinha de música, composta por meninos, que anda pelas ruas da capital bandeirante fazendo a campanha do candidato, ao som da marchinha "Me dá um dinheiro aí"...

●

... QUE procurando tirar o maior efeito demagógico da aludida exibição, o dito Jânio fêz com que um grupo de mocinhas, tôdas mal trajadas, se pusesse em frente da bandinha, de prato na mão, para recolher a espórtula dos incautos...

Banana em pó

Notícias procedentes da cidade paulista de Itanhaem dão conta de que os bananicultores pretendem organizar-se numa emprêsa que terá por objetivo a industrialização da banana. Uma comissão foi nomeada para expôr o plano às autoridades estaduais e solicitar-lhes apoio. Quatro mil e quinhentas pessoas, entre proprietários de terras, meeiros ou simples arrendatários, se dedicam no litoral Sul à plantação da musácea. Segundo estudos procedidos por membros da comissão, será possível exportar para os Estados Unidos 7.500 toneladas anuais de pó solúvel de banana. — (TP-DC).

Reflorestamento

Deverão prosseguir no corrente ano os serviços de florestamento e reflorestamento de terras do município de Campina Grande, na Paraíba.

Para o prosseguimento dos trabalhos, foi assinado têrmo aditivo ao acôrdo, com aquêle objetivo, celebrado em 1956 entre a Prefeitura do referido município e o Ministério da Agricultura.

Madeireiros

Acham-se em Buenos Aires, procedentes de Pôrto Alegre, importantes madeireiros, constituídos em delegação, convidados especialmente pela Câmara Argentina de Madeiras. O objeto da visita é o intercâmbio de opiniões sôbre o mercado de madeiras entre o Brasil e a Argentina.

A delegação brasileira é presidida pelo sr. Arístides Largura, presidente do Instituto Nacional do Pinho, e dela fazem parte representantes da indústria de madeiras de vários Estados brasileiros e um do Banco do Brasil. Permanecerão na Argentina cêrca de uma semana. (FP-DC)

Arquitetura vai ter encontro no R. G. Sul

PORTO ALEGRE, 4 — (Da sucursal do DC) — O Centro de Arquitetura da Universidade do Rio Grande do Sul promoverá, de 10 a 15 do corrente mês, o 2.º Encontro dos Estudantes de Arquitetura, com a participação de delegações de vários Estados, além de uma representação argentina, devendo figurar com destaque no temário a reforma do ensino universitário naquele setor

Ao mesmo tempo da reunião, terá lugar na Escola de Arquitetura desta capital o 1.º Salão de Arquitetura do Rio Grande do Sul, quando serão expostos trabalhos de profissionais e também de estudantes gaúchos. O 1.º Encontro foi realizado em São Paulo, e naquela oportunidade, já haviam sido traçadas as linhas gerais da reforma a ser pleiteada.

TESES

Entre as teses que deverão ser apresentadas destacam-se a da delegação da Faculdade de São Paulo, sôbre "Normais Gerais e Bases da Arquitetura", e da Universidade Mackenzie, também de São Paulo, sôbre "A Reforma no Bureau Nacional de Arquitetura".

Por outro lado, a representação gaúcha exporá a primeira fase da reforma do ensino de arquitetura, já processada no Estado, e defenderá os pontos da segunda fase da reforma, a ser executada brevemente.

DELEGAÇÕES

Estarão presentes ao certame representações de professôres, estudantes e profissionais de São Paulo, Bahia, Distrito Federal, Pernambuco e Minas Gerais. A caravana argentina estará composta dos seguintes professôres: Juan Molinay Vedia, Rodolfo Livingston e Cezar Etcheverry, os quais deverão apresentar várias teses.

Café na Feira

O Escritório do Instituto Brasileiro do Café em Milão já iniciou a construção do moderno "stand" de degustação para a propaganda do nosso produto, na Feira Internacional que será inaugurada no próximo dia 12 do corrente, naquela cidade italiana.

A fim de preparar a nossa bebida no referido "stand", seguiu ontem, para a Itália, viajando pela Panair do Brasil, o sr. José Barbosa de Oliveira, especialista do IBC, com experiência de outras exposições internacionais, entre as quais a de Bruxelas.

Pelo mesmo avião a autarquia cafeeira remeteu para Milão máquinas especiais para o preparo da bebida e todo o material publicitário que será usado no "stand", como folhetos, flâmulas e cartazes, no idioma italiano, além de fotografias de cafezais brasileiros.

IBC em Tóquio

O sr. Mário Penteado de Faria e Silva, procurador da Seção Oriental do Instituto Brasileiro do Café, anunciou ontem em Tóquio que o IBC abrirá oficialmente a sua agência na capital nipônica a 15 do mês em curso.

O sr. Mário Penteado acaba de chegar ao Japão, onde fixará residência por dois anos. (FP-DC)

Fila de tratores

A cidade gaúcha de Cruz Alta, após a notícia que não haveria modificação da portaria ministerial que regula o preço e distribuição de trigo, ficou transformada em praça de guerra, ocupada por tratores.

Na semana finda havia uma fila de 600 tratores, e ontem, o número de veículos aumentou para mil, procedentes de Panambi e Santa Bárbara. Outros municípios aderiram aos de Carazinho e Cruz Alta, demonstrando disposições de entregarem todos os veículos caso não se modifique, como anunciam, a portaria em questão. São as seguintes as principais reivindicações dos triticultores: 1) preço único de Cr$ 870; 2) comercialização adequada da safra nacional; 3) adiantamento de Cr$ 1.500 por conta do financiamento à lavoura; 4) moratória por 8 anos; e 5) contenção do custo dos bens de produção. — (TP-DC).

Panorama Econômico — NO BRASIL E NO MUNDO

Operações de câmbio (59): Sumoc analisa

FAZENDO uma análise das transações comerciais e financeiras de nosso país com o exterior, a SUMOC revelou, ontem, que a Estatística Nacional das Operações de Câmbio registra as liquidações cambiais realizadas em 1959, em tôdas as moedas e em ambos os mercados, o deficit de US$ 42 milhões, com consequente deterioração da posição líquida de Haveres e Obrigações a curto prazo no exterior, em relação a 31-12-59. O aludido deficit foi bem menor que o resultado igualmente negativo assinalado em 1958 (US$ 236 milhões) em consequência do aumento de US$ 154 milhões na Receita (quase 9%) e redução de US$ 40 milhões na Despesa (menos de 2%). Aliás, contrastando com a relativa estabilidade da Despesa no último triênio — que pouco se afastou da média anual de US$ 2.030 milhões — a Receita não sòmente se recuperou da queda observada em 1958, como atingiu o mais alto nível dos três últimos anos: US$ 1.976 milhões.

Contribuíram para o deficit as vultosas despesas de juros e outros serviços, que levaram o movimento líquido da respectiva rubrica — tradicionalmente deficitária — a apresentar o ponderável resultado negativo de US$ 306 milhões. Também as amortizações de capitais, em especial as referentes a projetos específicos, pesaram sôbre o resultado, uma vez que conduziram o movimento líquido de capitais a apresentar o saldo negativo de US$ 145 milhões. O deficit global do ano teria sido bem maior, não fôsse êle parcialmente compensado pelo saldo positivo auferido em Outras Receitas e Outras Despesas — onde são contabilizadas as operações de regularização — e não tivesse a redução das despesas com importações de petróleo e das mercadorias sujeitas a licitação propiciado avultado superavit na balança comercial (US$ 290 milhões).

Cabe assinalar, a propósito, que embora tenham as exportações apresentado melhoria em relação a 1958, foram afetadas pela queda de preços dos principais produtos da pauta. Assim, em 1959, a redução das importações foi o principal fator do superavit da rubrica, contribuindo, ainda sobremaneira, para que o deficit global fôsse de valor inferior ao registrado no ano anterior.

Por áreas monetárias o deficit de US$ 42 milhões distribuiu-se da seguinte forma: — US$ 37 milhões nas moedas inconversíveis e US$ 5 milhões para as conversíveis. O mercado livre, com o superavit de US$ 196 milhões, apresentou sensível melhoria (US$ 207 milhões), em comparação com 1958, em contraste com o mercado oficial, que registrou o deficit de US$ 238 milhões. Tal melhoria no mercado livre traduziu-se pelo aumento da receita proveniente da exportação, em decorrência de ter sido transferido para êsse mercado grande número de produtos durante o ano.

Em face, principalmente das liquidações de despesas de fretes pelo câmbio livre, a cotação do dolar nesse mercado apresentou tendência altista, a partir do segundo semestre, atingindo a média de Cr$ 202,66 no mês de dezembro.

A distribuição (US$ 576 milhões) e a licitação US$ 358 milhões) de divisas nos leilões, no ano de 1959, acusaram reduções de US$ 285 e US$ 115 milhões respectivamente; o ágio médio global (Cr$ 175,66) assinala a alta de Cr$ 51,26 quando comparado com o registrado para 1958 (Cr$ 124,40). A renda líquida do sistema alcançou a Cr$ 70 bilhões em contraste com 1958, aumento de Cr$ 55 bilhões.

Querem tecidos

Quatro países desejam importar nossos tecidos, principalmente os de algodão. Foi o que chegou ao conhecimento da diretoria do Sindicato da Indústria de Fiação e Tecelagem do Estado de São Paulo. Esta notícia foi dada pelo presidente da aludida entidade, industrial Joaquim Figueiredo Filho, que explicou estarem interessados em estabelecer relações comerciais com o Brasil neste sentido a África do Sul, o Egito, a Inglaterra e os Estados Unidos. Outro caso de interêsse surgido foi o de Moçambique, que deseja nossos tecidos de algodão com a estamparia típica dos últimos tempos, enquanto alguns importadores da cidade de Alexandria pedem informações sôbre o fio de algodão. Esta notícia vem numa época em que nossa indústria têxtil atravessa fase de franco progresso, com a ampliação de suas fábricas.

Fomento ao fumo

Um acôrdo tendo por objetivo o fomento à cultura do fumo em Pôço Fundo, Minas Gerais, acaba de ser firmado entre o Ministério da Agricultura e a Prefeitura do referido município. A municipalidade fará executar os trabalhos de cultivo do fumo para fôlha, para o que submeterá à aprovação da Divisão de Fomento da Produção Vegetal planos de atividades, comprometendo-se a executá-los fielmente, mesmo que modificados pelos órgãos técnicos do Ministério. O govêrno federal contribuirá com 1 milhão de cruzeiros, cabendo à Prefeitura as despesas de funcionamento, operação, custeio e conservação de usina beneficiadora do produto.

Café faz visita

Produtores de café da América Latina e de outras regiões do mundo deverão visitar pròximamente as áreas produtoras de Quênia, Uganda e Tanganica, controladas pela Grã-Bretanha. Valendo-se da oportunidade, a França deverá convidar os visitantes latino-americanos que estendam a viagem de observações à Costa do Marfim, faixa cafeeira sob contrôle francês.

Milionários alemães

Foram divulgados pelo Bundestag alguns dados que testemunham o "milagre" da recuperação econômica da República Federal Alemã: enquanto a 1 de janeiro de 1954 existiam na Alemanha Ocidental 1.566 milionários (em marcos), no dia 1 de janeiro de 1957 os milionários haviam aumentado para 3.502. Dêstes, 2.230 possuiam de 1 a 2 milhões; 951 de 2 a 5 milhões; e 321 mais de 5 milhões de marcos. Na República Federal, .. 23.217 pessoas denunciaram uma renda anual que varia de .... 100.000 a 250.000 marcos. Existem ainda 1.038 pessoas cuja renda anual varia de 250.000 a 500.000 marcos, e 414 pessoas com uma renda que supera .... 500.000 marcos. (Ansa-DC)

Estoque de óleo

Por ocasião da visita que o coronel Paulo Trajano, presidente da COAP, fêz a Santos, revelou-se que há, em estoque, nos depósitos da Ilha Barnabé, um total de 1.063.125 quilos de óleo de caroço de algodão semi-refinado, procedente do Estado de Pernambuco.

A visita do coronel Paulo Trajano e Silva faz parte do programa da comissão que investiga, neste Estado, a situação do mercado de óleos vegetais, principalmente os importados de diversas Unidades da Federação. — (TP-DC).

Sistema métrico

O ministro da Indústria e Comércio da Índia, sr. Satish Chandra, anunciou ontem, em entrevista concedida à imprensa em Nova Delhi, que, em consequência de decisão governamental, fôra adiada por dois anos a utilização obrigatória, em todo o país, do sistema métrico para os pêsos. A medida entrará em vigor no dia primeiro de abril de 1962. Não obstante, em Nova Delhi e nas principais cidades terá aplicação a partir de primeiro de outubro do corrente ano. (FP-DC)

Criação de porcos

Chegaram a São Paulo, técnicos do Ministério da Agricultura, e representantes da Secretaria da Agricultura Paulista, vindos de uma reunião realizada em Concórdia, no Paraná, onde participaram dos trabalhos de introdução de novas técnicas e métodos modernos da criação de porcos. A medida é de grande interêsse para os Estados de Minas Gerais, São Paulo, Paraná e Goiás, bem como para a Prefeitura do Rio de Janeiro e outros grandes centros consumidores. Com a adoção dos novos métodos, os porcos serão engordados em menos tempo com menor quantidade de ração. — (TP-DC).

Carros franceses

São os seguintes os números representativos da produção de veículos automóveis, pelas principais firmas francesas, ano passado: Carros Particulares: Renault 458.303; Simca 226.958; Citroen 213.162; Peugeot 154.729; Veículos utilitários: Citroen .. 73.731; Peugeot 49.124; Renault 35.862; Berliet 11.170. Total, com as fábricas menores: Carros particulares: 1.077.579; Veículos utilitários: 196.479. (SIF-DC)

A OPINIÃO DO LEITOR

Em lugar de estátuas nome de JK em Furnas

O LEITOR A. Gusmão, do Rio, em carta ao nosso colaborador, professor Maurício de Medeiros, sugere que, em lugar da estatua que os mineiros querem erguer ao presidente da Republica, seja seu nome colocado em Furnas e os donativos já recolhidos entregue a uma obra social. A carta é a seguinte:

"Leio sempre com o máximo interêsse os bons e instrutivos artigos que o sr. escreve no DIARIO CARIOCA. Sou uma pessoa modesta, de pouca instrução e curta inteligência e, como o sr. através os seus escritos, me inspirou sempre grande confiança e simpatia, resolvi escrever a presente, fazendo-lhe um apêlo que, caso o julgue sensato, dar lhe a devida publicidade.

No presente momento, organiza-se uma grande campanha para coleta de donativos, destinados para ereção de uma monumental estátua do nosso presidente JK. E' uma muito justa e grata homenagem do povo mineiro a JK, que tanto tem feito pelo Estado de Minas e por todo o Brasil. Todavia, embora muito respeitando os sentimentos nobres dos mineiros, tenho a impressão que em lugar de um estátua de JK — uma coisa parada — seria muito mais feliz dar-se o nome de JK ou simplesmente Juscelino, à grandiosa barragem de Furnas. Através de algumas revistas técnicas estrangeiras, sente-se a admiração de técnicos notáveis, pela audácia da obra, precisão e rapidez de execução. Furnas e o aproveitamento dos vários degraus do Rio Grande até a sua confluência com o Parnaíba, proporcionarão a uma vasta e rica região do país, um sistema perfeito de irrigação e cêrca de 12 milhões de kws. de energia elétrica. A ligação do Rio Grande, em Capitólio, com o São Francisco, tornará o velho Rio perenemente navegável, assegurando às populações ribeirinhas água em abundância nos momentos necessários aos seus trabalhos agrícolas e de pastoreio do gado. Havendo transporte barato para os grandes consumidores, o sertanejo jamais abandonará a sua terra onde viverá calmo e feliz. O intercâmbio com os grandes centros, elevará naturalmente o nível de vida de tôdas essas populações e teremos assim resolvido, de modo efetivo, o problema do exodo rural. O conjunto Furnas, Três Marias, interligado com o sistema Paulo Afonso, em poucos anos, produzirá energia elétrica barata do Norte do Paraná, até o Ceará — do Sul ao Nordeste. Refletindo sôbre essa obra, ela, pelo seu grande alcance econômico e social bem merece ter o nome de Juscelino, o presidente que teve a coragem de incentivá-la.

O dinheiro conseguido com os donativos, em lugar da estátua — coisa, ao meu ver, em completo contraste com o espírito pioneiro e dinâmico de JK — seria empregado na aquisição de modestos estabelecimentos Laboratórios Hidráulicos JK, localizados nas regiões beneficiadas por essas vultosas obras.

Êstes Laboratórios JK instruiriam aos lavradores, criadores de gado, fazendeiros, estudantes de agronomia, de um modo simples e prático de como irrigar terras, drená-las, economizar água, metódos de combater as moléstias que por meio da água se propagam, e finalmente ensinariam — sem criar bacharéis e doutores — como usar racionalmente a água, elemento fundamental de tôdas as atividades.

Estou certo que JK, depois de deixar a presidência da República, onde tão bem se tem havido, esquecendo sempre os agravos pessoais, magnânimo e generoso com os seus adversários, ficará muito comovido e feliz, em encontrar rudes sertanejos, que tenham aprendido nos Laboratórios JK a utilizar com eficiência a água que êle lhes proporcionou e através o trabalho contínuo dêsses humildes brasileiros, realizar a sua meta n.º 1: — a mais bela e nobre — valorizar o homem do campo, só lembrado nos momentos de eleição.

Êste é o meu modesto apêlo é, caso o sr. julgue esta minha idéia sensata e construtiva, lance-a através um dos seus brilhantes artigos; não me move nenhum desejo de publicidade, apenas ficaria muito feliz se algo pudesse fazer para expressar — como brasileiro — a minha gratidão a um govêrno que um pobre demagogo ameaçou impedir de tomar posse e que deixará o poder cercado do respeito e admiração de todo o país, pelo quanto em tão pouco tempo, realizou pelo seu progresso.

S. A. DIARIO CARIOCA

Presidente: Horácio de Carvalho Jr.

Vice - Presidente: Danton Jobim

Diretor - Secretário: Pompeu de Sousa

Diretor - Gerente: Sebastião França dos Anjos

Diretores: Augusto De Gregório e Zélio Valverde

Sede:

AVENIDA RIO BRANCO, 25

Presidência	43-3014
Diretoria .... 43-6465 e	43-3920
Administração	23-4643
Chefia da Redação	43-5574
Secretaria	43-5549
Revista da Sociedade	23-4457
Polícia	23-5082
Esporte	23-4472
Publicidade	23-3763
Circulação	23-3662
Oficinas	43-5609

São Paulo: Barão de Paranapiacaba, 61, 4º, grupo 23 — Tels.: 32-5841 e 35-6286

Belo Horizonte: Avenida Afonso Pena, 774, 3º and., sala 308 — Telefone: 4-8844

Niterói: Av. Amaral Peixoto, 84, s. 601 — Telefone: 2-7893

Pôrto Alegre: Rua Caldas Júnior, 121, 1º andar, sala 4 — Telefone: 4771

ASSINATURAS:

Brasil e países da convenção postal:

Anual	Cr$ 300,00
Semestral	Cr$ 160,00

(Outros países):

Anual	Cr$ 600,00
Semestral	Cr$ 400,00

RECLAMAÇÕES — Qualquer irregularidade no fornecimento de jornais às bancas ou da entrega do DIARIO CARIOCA aos nossos assinantes deverá ser reclamada ao Departamento de Circulação por carta ou pelo telefone 23-3662.

MERCADOS e COTAÇÕES

CAMBIO LIVRE

O mercado de câmbio livre funcionou, ontem, em condições calmas.

BANCOS PARTICULARES

	Comp.	Vend.
Abertura:		
Dólar	187,00	192,00
Libra	525,00	539,00
Florim	49,58	50,90
Marco	44,86	46,06
Escudo	6,55	6,72
Franco francês	38,10	39,20
Franco suíço	43,10	44,25
Schilling	7,19	7,39
Franco belga	3,75	3,85
Lira	0,301	0,310
Fechamento:		
Dólar	186,50	191,50
Libra	524,00	538,00
BANCO DO BRASIL		
Dólar	182,00	186,00

Banco do Brasil.

	Vend.	Comp.
Dólar convênio	176,00	181,00
Dólar argentino	182,00	186,00
Dólar chileno	182,00	186,00

Câmbio Oficial

O mercado de câmbio oficial abriu ontem, estável. O Banco do Brasil para cobranças vencidas em geral para remessas de quotas autorizadas declarou vender libras à vista para entrega pronta a Cr$ 53,1293 e dólares a Cr$ 18,92.

Aquêle banco comprava letras de exportação a Cr$ 51,5512 sôbre Londres e a Cr$ 18,36 sôbre Nova Iorque.

Fechou inalterado.

O Banco do Brasil afixou as seguintes taxas para saques.

A vista:	Vend	Comp
Libra	53,1293	51,5512
Dólar	18,92	18,36
Pêso uruguaio	1,6582	1,5965
Escudo	0,6622	0,6408
Florim	5,0157	4,8654
Franco francês	3,8578	3,7418
Marco	4,5389	4,4027
Itália lira	0,0305	0,0295
Franco belga	0,3797	0,3023
Schilling	0,7278	0,7058
Franco suíço	4,3611	4,2301
Coroa sueca	3,6591	3,5400
Coroa tcheca	2,6278	2,5500
Coroa dinam.	2,7470	2,6656

CAMARA SINDICAL

Médias cambiais fixadas em 31 de março de 1960.

Países	Mercados
OFICIAL	
America do Norte, Dólar	18,92
Alemanha, Marco	4,5389
Bélgica, Franco Belga	0,3795
Dinamarca, Coroa	2,7473
França, N. Franco	3,8578
Holanda, Florim	5,0176
Inglaterra, Libra	53,1160
Itália, Lira	0,0305
Portugal Escudo	6,56
Suécia Coroa	3,6591
Suíça Franco	4,3648
LIVRE	
América do Norte, Dólar	191,89
Alemanha, Marco	45,07
Argentina, Pêso	2,41
Austria, Schilling	7,47
Bélgica, Franco Belga	3,82
Canadá, Dólar	202,50
Dinamarca, Coroa	26,50
França, N. Franco	39,59
Holanda, Florim	58,80
Inglaterra, Libra	538,72
Itália Lira	0,3179
Portugal Escudo	6,72
Suécia, Coroa	37,01
Suíça Franco	44,22
Uruguai Pêso	17,05
MOEDAS	
America do Norte, Dólar	191,97
Alemanha, Marco	46,71
Argentina, Pêso	2,32
Espanha, Peseta	3,22
França, Franco	0,3935
França, N. Franco	39,50
Inglaterra, Libra	540,00
Itália Lira	0,3140
Portugal, Escudo	6,76
Suécia, Coroa	35,00
Suíça, Franco	39,50
Uruguai, Pêso	16,50

TAXAS "AD-VALOREM"

Para os despachos "ad-valorem", na Alfândega do Rio de Janeiro, durante o corrente mês, foram fixadas as seguintes médias de câmbio

Países	Mercados
OFICIAL	
América do Norte, Dólar	18,92
Alemanha, Marco	4,5388
Austria, Schilling	0,7281
Bélgica, Franco Belga	0,3794
Dinamarca, Coroa	2,7445
França, N. Franco	3,8504
Holanda, Florim	5,0174
Inglaterra, Libra	53,0858
Islândia, Libra	53,0823
Itália Lira	0,0305
Suécia, Coroa	3,6547
Suíça, Franco	4,3633
LIVRE	
América do Norte, Dólar	189,28
Alemanha, Marco	45,60
Argentina, Pêso	2,34
Austria, Schilling	7,30
Bélgica, Franco Belga	3,78
Canadá, Dólar	199,05
Dinamarca, Coroa	26,86
Espanha, Peseta	3,17
França, N. Franco	38,59
Holanda, Florim	50,46
Inglaterra, Libra	531,26
Islândia, Libra	510,3088
Itália Lira	0,3074
Portugal, Escudo	6,63
Suécia Coroa	36,91
Suíça Franco	43,32
Uruguai, Pêso	17,00

Bôlsa de Valores

A Bôlsa de Valores estêve ontem sem maior atividade, cujos negócios foram de pequena escala. As apólices da União, as Obrigações do Tesouro Nacional e as do Reaparelhamento Econômico permaneceram estáveis e sem alteração nas cotações. As estaduais de São Paulo e de Minas Gerais regularam ainda estáveis e inalteradas, com as Municipais Lei 820, planos A e B fracas e com baixa nas cotações. As ações do Banco do Brasil ficaram mais estáveis e as dos demais sem modificação. As ações de companhias em geral, ficaram bem colocadas e firmes, com os demais papéis inalterados. Venderam-se durante os trabalhos 23.534 títulos, na importância de Cr$ 14.785.028,00, o que se vê a seguir:

VENDAS REALIZADAS ONTEM

União:	
251 D. Emis. pt.	750,00
44 Reajust.	750,00
30 Idem	770,00
Obrigações	
5 Reaparelhamento	660,00
1433 Idem	670,00
232 Guar. I, 7%	770,00
334 Idem [illegible]	810,00
30 Guerra Cr$ 200, 6% (Grau II)	72,00
4 Idem Cr$ 200	144,00
2 Idem Cr$ 1000	170,00
718 Idem Cr$ 1000 C|J	800,00
39 Idem Ex|J	785,00
218 Idem	770,00
30 Idem Cr$ 5000 C|J	4.100,00
57 Idem	4.150,00
Estaduais — Apls.:	
50 Minas 5% Nom.	400,00
30 Minas 1177	570,00
3 Minas 1934 pt. 1a. Série	105,00
39 Idem 2a. Série	108,00
Municipais do D. Federal	
12 Lei 820 P|A	645,00
323 Idem	647,00
200 Idem	648,00
30 Idem	650,00
66 Idem P|B	630,00
147 Idem	625,00
237 Idem	627,00
290 Emp. 1931	162,00
Bancos — Ações:	
75 Brasil	1.100,00
300 Cred. Pessoal Ord.	105,00
606 Cred. Real de Minas Gerais	340,00
Companhias	
392 Brasil Industrial	110,00
399 Prog. Industrial pt.	240,00
50 Anilinas Prod. Químicos e Material Técnico	4.000,00
22 Brasileira de Fósforos	700,00
100 Brahma Pref. Ex|Dir.	630,00
75 Cimento Aratú	3.550,00
22 D. Santos pt.	1.550,00
500 Fab. de Ataduras Gases Medicinais	1.000,00
330 F. e L. Minas Gerais	265,00
5466 Kibon Pref.	185,00
508 Komos Engenharia Pref.	300,00
2747 Mesbla pt.	256,00
35 Idem	260,00
12 Ref. e Exp. de Petróleo União Pref.	4.160,00
400 Paulista de F e L.	212,00
100 B. Mineira pt. Ant. Ex|D.	3.800,00
455 Idem	3.700,00
150 Idem	3.720,00
398 Idem	3.750,00
100 Idem Novas	3.700,00
60 Idem	3.720,00
200 Idem	3.730,00
10 Mannesmann Pref.	2.300,00
126 Sid. Nacional	350,00
2000 Idem Ex|D.	250,00
500 V. R. Dôce pt.	2.000,00
2100 Willys Ov. Ord.	124,00
Debêntures	
59 Petrobrás 7%	870,00
143 Idem	865,00
1 Idem Cr$ 800	692,00
1 Idem Cr$ 200	174,00
L. Hipotecárias:	
55 Idem	610,00
17 Idem	630,00
Alvarás:	
28 Aç. Seg. M. e T. União dos Proprietários	804,00

Café

O mercado de café disponível funcionou, ainda ontem, em posição calma e sem alteração nos preços. Os possuidores deram ao tipo 7 a base anterior de Cr$ 430,00 por 10 quilos e não houve vendas durante os trabalhos. Fechou inalterado. O movimento verificado foi o seguinte: Entradas 18.449 sacas pela estrada de rodagem. Embarques 38.827 sacas, sendo 32.294 para a América do Norte; 6.483 para a Europa e 50 para a América Central. Existência 1.778.530 sacas. Café despachado para embarques não houve.

COTAÇÕES POR 10 QUILOS	
Tipo 2	480,00
Tipo 3	470,00
Tipo 4	460,00
Tipo 5	450,00
Tipo 6	440,00
Tipo 7	430,00
Tipo 8	420,00

(Incluído o preço de sacaria)

ESTADO DE MINAS	
Café comum	Cr$ 43,00
Café fino	Cr$ 51,85
ESTADO DO RIO	
Café comum	Cr$ 40,00

CAFE' A TERMO

Não funcionou ontem

Açúcar

O mercado dêste produto regulou ontem sustentado e com as cotações ainda inalteradas.

Entraram 4.000 sacas, sendo 3.500 de Pernambuco e 500 do Estado do Rio. Saíram 12.000 e ficaram em estoque nos trapiches 119.265 sacas.

COTAÇÕES POR 60 QUILOS	
Branco-cristal	650,00 a 680,00
Demerara	450,00 a 480,00

Algodão

O mercado de algodão em rama funcionou ontem firme e com os preços inalterados.

Entraram 749 fardos sendo 431 de São Paulo e 318 do Maranhão. Saíram 280 e ficaram armazenados em estoque 45.930 fardos.

Entraram 1.331 fardos do Rio Grande do Norte e saíram 395, ficando em depósito 45.441 ditos.

COTAÇÕES POR 10 QUILOS

ENTRADAS:

	Próxima Futura
Fibra longa	
Seridó tipo 3-4	1.050,00 a 1.150,00
Fibra média	
Seridó tipo 3-4	1.000,00 a 1.040,00
Ceará tipo 3-4	900,00 a 1.020,00
Fibra curta	
Paulista tipo 5	[illegible] 900,00
[illegible] tipo 3-4	[illegible] 930,00

BANCO ECONÔMICO DA BAHIA S. A.

FUNDADO EM 1834

O mais antigo estabelecimento de crédito do País

SUCURSAL — RIO

ASSEMBLÉIA, 83

Telefone: 52-8170

Rio pede 'Operação Silêncio'

O Rio poderá ter uma enorme legião de neuróticos e desequilibrados mentais, dentro de pouco tempo, se continuar a ser a cidade barulhenta que é, segundo os elementos que estão sendo coligidos pelo engenheiro Alberto Palhares Pedroso, professor da Escola Politécnica da Universidade Católica e assistente técnico da Associação Brasileira de Normas Técnicas.

O professor Palhares Pedroso foi solicitado pela Divisão de Higiene e Segurança do Trabalho, do Ministério do Trabalho, a realizar uma pesquisa para determinar até que ponto o barulho pode ser fator causador de acidentes de trabalho e de queda do nível da produção. Apesar de ainda não haver completado sua pesquisa, o prof. Pedroso está convencido da necessidade de iniciarmos sem demora uma "operação-silêncio" para impedirmos que o Rio se transforme em gigantesco manicômio.

VERDADEIRO INFERNO

Os moradores do centro da cidade e de parte da Zona Sul — segundo prof. Palhares Pedroso — vivem num "verdadeiro inferno", tal é a soma de ruídos existentes. "Enquanto nos EE. UU. e na Europa, existe a preocupação permanente de se reduzir o barulho a um mínimo, as residências no Brasil, especialmente no Rio e em São Paulo, são construídas sem levar em conta qualquer providência nesse sentido".

Os problemas acústicos estão sendo estudados também pela Prefeitura, uma vez que já se constatou que o barulho é um elemento prejudicial em determinadas enfermidades, e apenas um hospital carioca (que não está em funcionamento) — o da Fundação Larragoiti — possui acústico perfeito. Também nas escolas, o problema é particularmente sentido, já que o barulho prejudica sensivelmente o rendimento escolar dos alunos.

Cidade sem buracos a 21 de abril: Viegas

O secretário de Viação e Obras da municipalidade, sr. Mauro Viegas, declarou ontem ao DIARIO CARIOCA, que "se Deus quiser e não chover", a cidade estará completamente limpa e livre de todos os buracos no próximo dia 21 de abril, quando o atual Distrito Federal será transformado em Estado da Guanabara.

Seiscentos homens da PDF e cincoenta caminhões, alguns dêles alugados a particulares, estão sendo empregados na operação, que compreende também, a desobstrução das galerias de águas pluviais e conta com uma verba especial de Cr$ 5 milhões, para a sua realização.

GUERRA AOS BURACOS

Frisou o secretário de Viação e Obras, que cumprindo determinações do prefeito Sá Freire Alvim, pretende terminar com os buracos da cidade (principalmente nas ruas onde o tráfego de veículos é mais intenso), até o dia 21 de abril, impreterivelmente. Entretanto a Secretaria vem encontrando na chuva a maior inimiga das obras de reparos. Disse ainda, que o serviço de desobstrução das galerias já está fazendo sentir os seus efeitos benéficos, com o escoamento das águas se processando com maior rapidez, durante os aguaceiros.

MELHOROU O ABASTECIMENTO DÁGUA

Declarou o sr. Mauro Viegas que se a chuva com as enchentes ocasionadas, prejudicou em muito a cidade, por outro lado trouxe também grandes benefícios para o abastecimento dágua. Os reservatórios estão cheios e o Rio Guandu com nível satisfatório para o abastecimento. Nem mesmo a paralisação da segunda adutora de Lajes, motivada por obras inadiáveis de proteção ao Rio Acarí, que tem provocado grandes enchentes na Zona Suburbana, prejudicou o fornecimento de água à cidade, graças a boa situação dos mananciais.

APÊLO

O sr. Mauro Viegas faz um apêlo aos cariocas, no sentido de não depositarem lixo nas ruas, facilitando assim o serviço de sua Secretaria, que pretende ter a cidade limpa e livre dos buracos, dentro de três semanas. As firmas construtoras também poderão cooperar não depositando materiais de construção nas calçadas, sujando-as e prejudicando o tráfego de pedestres.

PONTIFÍCIA INCORPOROU PROFESSÔRES

Foram incorporados solenemente, na manhã de domingo, os professôres do Instituto de Odontologia da Pontifícia Universidade Católica, os quais receberam do magnífico reitor, padre Artur Alonso S. J., as suas respectivas becas.

PALESTRA HOJE NO MUSEU

O Museu Nacional da Quinta da Boa Vista realizará, hoje, às 11 horas, em seu auditório, uma conferência da dra. Chana Mologolovikin, sôbre o tema "Transferência do fator "sex-ratio" em Drosophila". Estão convidados todos os interessados e os membros da Sociedade Amigos do Museu Nacional para essa que será mais uma das Palestras Culturais do MN.

Petrobrás não entra no "Pool"

A Assessoria de Relações Públicas da Petrobrás distribuiu nota à imprensa, ontem, desmentindo notícia divulgada por um vespertino carioca no dia 31 de março último, segundo a qual o presidente daquêla emprêsa, general Idálio Sardenberg, estaria articulando a entrada do Brasil num "pool" petrolífero latino-americano, da que participariam o México, a Argentina e a Bolívia.

"O presidente da Petrobrás não só ignora qualquer tentativa relacionada com aquêle propósito, dentro ou fora do país, como, em consequência, considera desarrazoada a versão veiculada pelo jornal em causa atribuindo-lhe, gratuitamente, uma responsabilidade que não lhe pode ser inculcada "— diz o texto do comunicado.

REUNIÃO NO MÉXICO

"Quanto à reunião promovida no México — prossegue a nota — sob os auspícios da "Pemex", emprêsa estatal que dirige a indústria do petróleo naquele país, embora formalmente convidado, não pôde o general Idálio Sardenberg comparecer à mesma. É oportuno também assinalar que a Petrobrás não foi solicitada a colaborar na formulação da agenda da citada reunião, decorrendo o convite ao seu presidente para nela tomar parte, exclusivamente de um ato de cortesia da alta direção da emprêsa estatal mexicana".

Associação de pais de Excepcionais: 5 anos

A Associação de Pais e Amigos dos Excepcionais (APAE) comemorara, depois-de-amanhã, dia 7, o seu quinto aniversário de atividades em favor da educação e recuperação de crianças e adolescentes portadores de deficiências mentais, emocionais ou motoras, realizando, uma reunião às 21 horas, na ABI, para traçar os novos rumos da organização.

Na ocasião, usarão da palavra a prof. Cinira Miranda de Meneses e os srs Hugo Ramos Filho, Sadi Cardoso de Gusmão, Marcelo Silva Júnior e George W. Bemis, discorrendo êste último sobre "o papel das associações de pais no programa geral de auxílio aos retardados".

O QUE E' A APAE

O pai de uma criança excepcional vive, a princípio, uma fase de desesperô. Logo, entretanto, êle se convence de que precisa fazer algo por seu filho e, depois de conhecer outros pais com os mesmos problemas, descobre que não há causa mais digna e edificante do que trabalhar em favor de tôdas as crianças excepcionais.

A APAE surgiu, há cinco anos, quando diversos pais de crianças excepcionais, ajudados por pessoas de boa-vontade e espírito humanitário, reuniram-se para fundar uma organização que se dedicasse a educar e recuperar crianças e adolescentes com deficiências.

UM LUSTRO DE TRABALHO

Hoje, a APAE se orgulha de manter seis classes especiais para crianças de 7 à 14 anos, com mais de 100 alunos matriculados e um centro de aprendizagem ocupacional para maiores de 18 anos, constando de oficinas de encadernação, carpintaria, trabalhos manuais e prendas domésticas.

Além disso, realiza conferências, seminários, tradução de livros e folhetos sôbre métodos modernos de educação de excepcionais, além de dar orientação aos pais das crianças matriculadas nas classes especiais e no centro ocupacional, bem como aos encaminhados por médicos e psicólogos.

PROGRAMA DE AÇÃO

Os principais objetivos da APAE são: promover o ajustamento social dos excepcionais, estimular os estudos relativos aos seus problemas, educar o público para a compreensão do assunto, dar apoio e orientação aos pais e, finalmente, obter dos órgãos públicos medidas administrativas e legislativas em favor dos excepcionais.

A Associação é mantida por contribuições de sócios, donativos e subvenções federais e municipais. Atualmente, empenha-se em solucionar o problema dos egressos das instituições de educação e recuperação.

Dr. Joaquim J. Ferreira

CIRURGIA - HEMORROIDAS

Consultório: Rua Alcindo Guanabara, 21 — 19º andar

Têrças, Quintas e Sábados de 14 às 16 horas. — Telefone: 42-5419

Residência: 58-8819

ÁREAS PARA SÍTIOS E GRANJAS

Com farta condução à porta. A 55 minutos de Niterói. Sem entrada, em 72 prestações a partir de 1.200.00. De 4.000 a 20.000 m2. Tudo rigorosamente demarcado. Urbanização de primeira. Inf.: Av. Rio Branco 120 12.º, sala 1.220. Fone: 32-9211 com sr. MAX

Caixa Econômica Federal do RIO DE JANEIRO

VENDA DE CONJUNTOS COMERCIAIS EM BRASILIA

A Administração da Caixa Econômica Federal do Rio de Janeiro comunica aos interessados que o «Diário Oficial», Seção I — parte II, de 28 de março corrente, fls. 1.194, divulgou o texto do edital de concorrência pública para alienação de oito conjuntos na área de comércio local em Brasília.

As propostas serão recebidas até o dia 25 de abril p. vindouro, às 18 horas, na Secretaria da Caixa Econômica, Av. Treze de Maio, 33 — 5.º andar, e serão abertas em ato público, no dia seguinte às 11 horas, no mesmo edifício, 2.º andar.

Cada conjunto compreende loja, sobreloja e instalações sanitárias, com área de 60,00 m2.

O preço mínimo a ser considerado é de dois milhões e oitocentos mil cruzeiros, a ser satisfeito da seguinte maneira: 20% à vista, 30% dentro de três anos e 50% no prazo de oito anos.

Quaisquer esclarecimentos serão prestados no Serviço de Engenharia (Av. Treze de Maio, 33 — 9.º andar), no Serviço de Administração de Imóveis (Av. Treze de Maio, 23 — sobreloja) e na Sucursal de Brasília.

Rio de Janeiro, 31 de março de 1960.

a.) JERONYMO DE CASTILHO
Secretário Geral

Auto Viação Santo Antônio

OFERECE-LHE BOA VIAGEM PARA CAMPOS

HORÁRIO:

RIO-CAMPOS: 05:00; 07:00; 08:00; 10:00; 13:00; 16:00; 21:00 e 23:00

NITERÓI-CAMPOS: 06:00; 09:00; 11:00; 12:00; 14:00; 18:00; 22:00 e 24:00.

CONFÔRTO, SEGURANÇA E RAPIDEZ

AVISOS

BEAR'MOS S.A. IMPORTADORA E EXPORTADORA

ASSEMBLÉIA GERAL ORDINÁRIA

EDITAL DE CONVOCAÇÃO

São convidados os Srs. Acionistas a se reunirem em Assembléia Geral Ordinária a realizar-se no dia 15 de abril do corrente, às 10 horas da manhã em sua sede social à Avenida Rio Branco, n. 43-A-loja, a fim de deliberarem sôbre Relatório da Diretoria, Balanço Geral, Aumento de Capital, Conta de Lucros e Perdas e Parecer do Conselho Fiscal, relativos ao Exercício encerrado em 31 de dezembro de 1959; bem como eleger o novo Conselho Fiscal e seus Suplentes. Rio de Janeiro, 4 de abril de 1960. Alberto Behar, Diretor Presidente; José Francisco de Mendonça Júnior, Diretor Comercial.

BEAR'MOS S.A. IMPORTADORA E EXPORTADORA

AVISO

Acham-se a disposição dos Senhores Acionistas, em sua sede social à Avenida Rio Branco nº. 43-A — loja, os documentos a que se refere o Artº. 99 do Decreto-Lei nº 2.627 de 26 de setembro de 1940, referentes ao exercício encerrado em 31 de dezembro de 1959.

Rio de Janeiro, 4 de abril de 1960

Alberto Behar
Diretor-Presidente
José Francisco de Mendonça Júnior
Diretor-Comercial

Juízo de Direito da Vara de Registros Públicos

EDITAL

O DOUTOR MOACYR REBELLO HORTA, JUIZ DE DIREITO DA VARA DE REGISTROS PÚBLICOS DO DISTRITO FEDERAL.

FAZ SABER,

aos que o presente edital virem ou dêle conhecimento tiverem que, autoriza o sr. Joaquim Mendes de Souza, a entrar no exercício do cargo de Tabelião ao 11.º Ofício de Notas desta Capital, para o qual foi nomeado por Decreto do Exmo. Sr. Presidente da República, de 12 de março último, e haver satisfeito as exigências do Decreto-Lei 8527 de 31 de Dezembro de 1945, no seu artigo 332 e alíneas. Dado e passado nesta cidade do Rio de Janeiro, aos trinta dias de março de mil novecentos e sessenta. Eu, Carlinda Araujo Dias, escrevente juramentado, datilografei. E eu, Raul Obino, escrivão, subscrevo.

MOACYR REBELLO HORTA
JUIZ DE DIREITO

COMPANHIA DE NAVEGAÇÃO CABO FRIO

ASSEMBLÉIA GERAL EXTRAORDINÁRIA

Convidam-se os senhores acionistas a se reunirem em Assembléia Geral Extraordinária, no dia 11 do corrente, às onze horas, na sede social, na Avenida Graça Aranha, 226 — 12.º andar, a fim de deliberarem sôbre aumento do capital social, mediante a incorporação de bens de terceiros; reforma dos estatutos e assuntos de interêsse geral.

Rio de Janeiro, 1.º de abril de 1960.

COMPANHIA DE NAVEGAÇÃO CABO FRIO.

NILTON GARCIA DE ARAÚJO — Diretor-Presidente.

ERMINIO BOZZO Comércio, Importação e Exportação S.A.

ASSEMBLÉIA GERAL ORDINÁRIA

PRIMEIRA CONVOCAÇÃO

São convidados os srs. Acionistas a se reunirem em Assembléia Geral Ordinária, a ser realizada em 26 de abril de 1960, às 15 hs, na sede social na Rua Visconde de Inhaúma, 134-18.º andar, sala 1811 nesta capital a fim de tomarem conhecimento e deliberarem sôbre o relatório da Diretoria, Balanço Geral, Demonstração da Conta Lucros Perdas e Parecer do Conselho Fiscal referentes ao exercício de 1959 e em seguida elegerem os membros efetivos e suplentes do Conselho Fiscal fixando as remunerações dos respectivos titulares.

Rio de Janeiro, 30 de março de 1960

ERMINIO BOZZO COMERCIO, IMPORTAÇÃO E EXPORTAÇÃO S/A

VALENTINO CANEPA — DIRETOR GERENTE

MAURÍCIO RECUSA NOMEAÇÃO

O jornalista Maurício Caminha de Lacerda, em requerimento ao ministro do Trabalho, declinou da nomeação, que não solicitara, para professor da Comissão Técnica de Orientação Sindical. O que êle requereu desde há muito ao ministro do Trabalho, com base em acórdão do Tribunal de Recursos, foi sua readmissão como redator da Comissão do Impôsto Sindical, cargo que exerceu por vários anos e que abandonou quando o ministro considerou o exercício dêsse cargo vedado aos funcionários públicos. Em face, porém, do citado acórdão, que beneficiou outros redatores da CIS, na mesma situação do requerente, solicitou êste sua readmissão, que não foi feita até hoje, sendo no entanto nomeado para função e cargo diversos daquele a que se julga com direito líquido e certo. Daí não acatar.

COMPANHIA URBANIZADORA DA NOVA CAPITAL DO BRASIL

EDITAL

A NOVACAP fará realizar, nos seus Escritórios, em Brasília, no dia onze (11), às 14 horas, leilão de trinta e dois (32) lotes destinados à construção de lojas comerciais.

Cada módulo mede cinco (5) metros x 40 (quarenta) metros e o preço básico será de seiscentos mil cruzeiros (Cr$ 600.000,00).

A TV-CONTINENTAL

apresenta tôdas as 3as. feiras, às 22,30

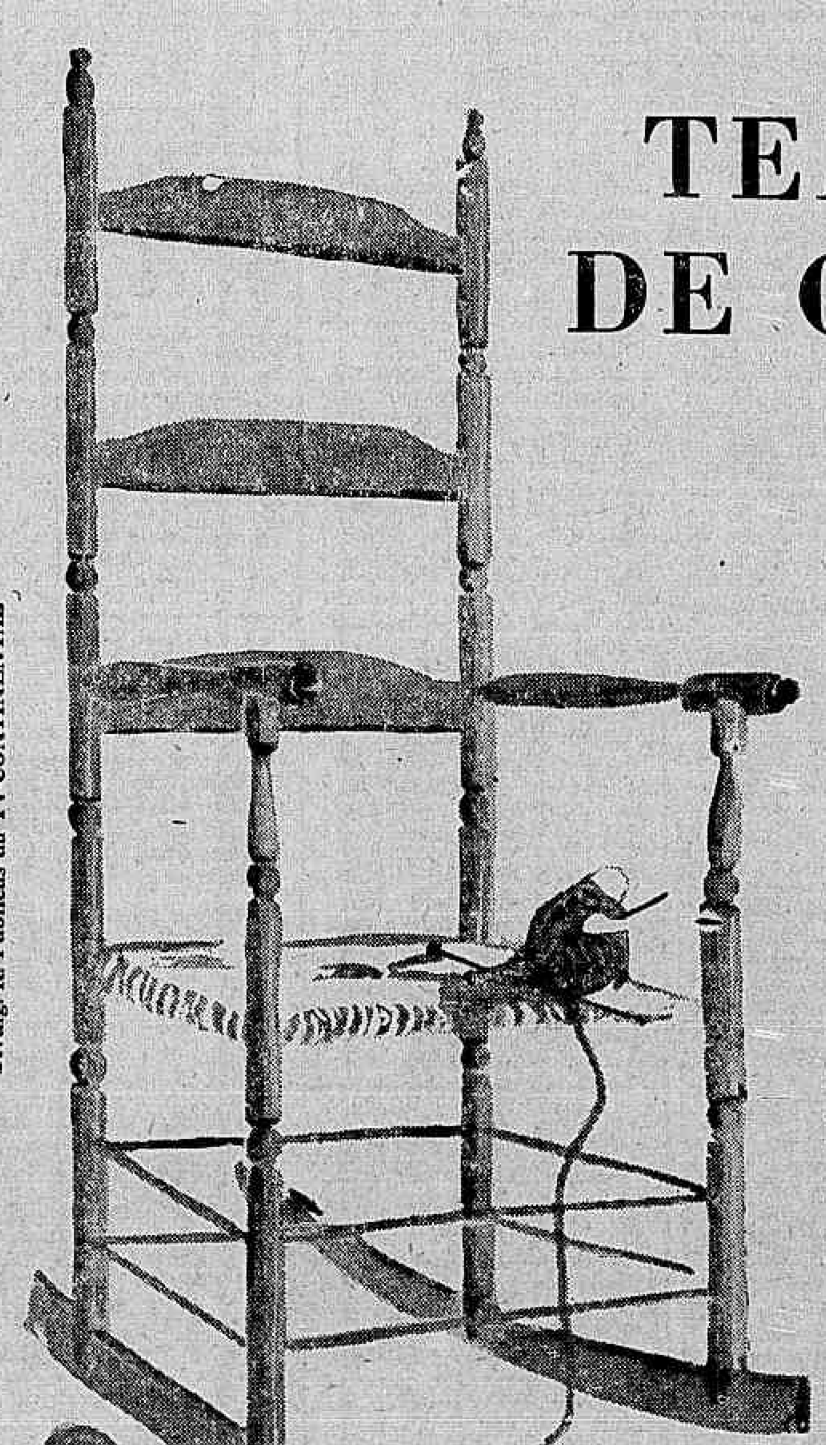

Divulg. R. Públicas da TV-CONTINENTAL

TEATRO DE ONTEM

Hoje, apresentação de

"DINDINHA"

de Matheus da Fontoura

na interpretação de Beyla Genauer — Wanda Marchetti — Mário Alinari — Manoel Martins — Nilton Valério e Telmo de Ávelar

Adaptação e Direção de TV — Ibanêz Filho — Cenografia — Campelo Netto — Iluminação — Mário Pagés — Produção de

Jackson de Souza

uma gentileza das

"CASAS DA BANHA"

TV-CONTINENTAL CANAL 9 da Organização Rubens Berardo

LOTERIA FEDERAL AMANHÃ

4 Milhões de cruzeiros

Carta a um jovem autor

Literatura

PREZADO senhor Hugo de Abreu Lisboa: recebi seu livro de Poemas e Canções, "Marulhos" (Gráfica Laemmert Limitada, Rio de Janeiro) e as palavras de carinho que me foram dedicadas. Li muito satisfeito seu pequeno livro e gostaria de fazer "uma interpretação crítica" de sua poesia, se ao lado de outros motivos òbviamente importantes (minha muito clara deficiência neste setor) não houvesse ainda o seguinte: eu poderia esquecer o coração e dizer com desnecessária dureza que já não se faz versos simples, de amor e saudade, onde a idéia é cadência e a métrica é o único sinal e ausentar a poesia da prosa?

"Deixar de ver-te é caminhar sofrendo, é ser errante, por assim dizer."

Poderia decidir de que maneira seus poemas ficariam mais belos e suas canções seriam melhor contidas? Essas verdades sòmente o senhor poderia descobrir: é melhor que o senhor mesmo sem pressa e sem arroubos, descubra a verdadeira poesia e aprenda nos melhores poetas (Drumond, Cabral de Melo Neto, Cecília...) a exata construção de poemas. Aqui deixarei claro apenas que há muita literatura nos seus poemas, muitas e muitas palavras vazias e adjetivação inconsistente: o senhor diz coisas banais e não há uma surprêsa nos seus versos, em nenhum instante encontrei o poeta que desejaria construir versos que fôssem rudes e fortes como lâmina, ao mesmo tempo que fôssem claros e simples como réstia. Não saberia o senhor que a missão do poeta é transmitir a beleza de forma insuitada e que o poema deve ser sempre novo e belo, não tendo nada de fácil? Não é dedicatória, nem discurso, não transmite saudade nem tristeza: mas está acima disto e é muito mais lógico e preciso. A verdadeira poesia se utiliza das palavras sòmente como meio de expressão, para ultrapassá-las depois. Não é inspiração fácil e momentânea: mas o verso precisa ser plasmado com firmeza para que adquira nitidez e duração. Terminando, eu gostaria de afirmar que a responsabilidade do poeta consiste principalmente em tentar com a sua obra uma permanente superação: dos próprios limites, das próprias significações. Abraço-lhe. — JOSÉ EDSON GOMES.

Notícias

DESTACADOS escritores colaboram no álbum comemorativo do sesquicentenário da fundação da Faculdade Nacional de Medicina, que acaba de aparecer em esmerada edição da «Nítida».

* * *

EM Lisboa, o «Diário Ilustrado» estampa uma interessante entrevista de Dinah Silveira de Queirós, na qual a escritora fala de seu próximo romance «Os invasores», que tomou por tema a invasão dos franceses, em 1710.

* * *

TRANSCORRE hoje o 24.º aniversário do Pen Clube do Brasil que, às 17,30 horas, fará realizar, em sua sede, uma conferência do acadêmico Peregrino Júnior sôbre «O conto brasileiro», seguida de representação da peça «No céu é assim...», em um ato, de Celso Kelly, com música de Francisco Mignone, sob o desempenho do grupo «Martins Pena», do Teatro Municipal.

* * *

JUAREZ BARBOSO, jovem escritor cearense, atualmente residindo no Rio, vai estrear na ficção com um livro de contos: «Mundinha Panchico e o resto do pessoal».

* * *

«NOITES VIVAS», intitula-se o livro de contos de Hélio Pólvora, cuja estréia com «Os galos da aurora», em 1958, pela Civilização Brasileira, constituiu uma das melhores revelações de contista dêstes últimos anos.

* * *

PHILIP ROTH, com os contos de «Goodbye, Columbus»; Richard Elmann, com sua biografia de James Joyce; e Robert Lowell, com os poemas de «Life Studies», alcançaram os prêmios nacionais de literatura, concedidos anualmente em Nova Iorque.

* * *

NA coleção «Alvorada», que é um dos êxitos editoriais da Liv. Francisco Alves, está programado um livro de contos de Osvaldo Orico: «Marabaxo», ficção cuja experiência destinada a renovar o conto regional, com uma cenarização baseada na técnica do cinema através do «flash back».

* * *

Para remessa de livros e correspondência: Seção LITERATURA — Redação do DIARIO CARIOCA — Av. Rio Branco, 25, sobreloja.

Registro

1626 — Alvará suprimindo o Tribunal da Relação do Brasil, com sede na cidade do Salvador.

1859 — Nasce, em Minas Gerais, Antônio Augusto de Lima;

1866 — Nasce, em São Paulo, Vicente de Carvalho.

ANIVERSARIOS

FAZEM ANOS HOJE

SENHORES

Murilo Tasso Fragoso; Paulino Dorneles de Freitas; João Desiderati; ministro Bueno Brandão; Jaime Chermont; dr. Pedro Galloti; Maurício Dias Reguffe; Domingos Alves Carneiro; Antônio Praga de Amorim; Jacbas Pessoa Cavalcanti.

NASCIMENTOS

OLIVIA — filha do casal Romualdo Fragoso de Lemos-Jaybaniza Tôrres de Lemos.

REUNIÕES

Em sua sede provisória, na Praça Edmundo Rego, 17, a Sra. reunir-se-á em Assembléia Geral Ordinária, no dia 7 do corrente, às 20 horas, para tratar dos seguintes assuntos: prestação de contas e eleição da nov diretoria.

SOLENIDADES

Encerrando as solenidades comemorativas do seu 20.º aniversário de fundação, o Museu Imperial de Petrópolis promoverá, sábado próximo, às 16 horas, em seu auditório, uma sessão, durante a qual o prof. Mário Barata falará sôbre Armand Le Breton. Seguir-se-á a inauguração da Exposição referente à Missão Artística.

HOMENAGENS

Na ocasião em que se comemora o cinquentenário da morte de Joaquim Nabuco, grande campeão da amizade Brasil-Estados Unidos, a "American Society" do Rio de Janeiro homenageia sua memória, na pessoa dos seus filhos. Assim é que, com a presença do embaixador dos Estados Unidos, sr. John Moors Cabot, aquela sociedade oferecerá um almôço aos filhos do grande diplomata, no American Club, quarta-feira, 6 de abril.

FALECIMENTOS

Thomaz Alberto Whately — Faleceu na cidade de Jaú, vítima de derrame cerebral, quando participava de uma concentração de cafeicultores, o sr. Thomaz Alberto Whately, agricultor, presidente da Associação Rural da capital do café e presidente do Jockey Club de Ribeirão Prêto.

O extinto era presidente da Federação Brasileira de Cooperativas de Cafeicultores. Nome bastante conhecido em todo o país pelas suas atividades no setor da agricultura, notadamente com referência à produção cafeeira.

MISSAS

Renato Travassos — Será celebrada, amanhã, às 9 horas, no Altar-Mor da Igreja S. Francisco de Paula, missa de sétimo dia por alma de Renato Travassos, mandada rezar por sua família.

Riva Nimitz, uma das intérpretes de "A Farsa da Espôsa Perfeita", de Edi Lima, no Teatro de Arena de São Paulo. Na foto, com o ator José Serber

A Temporada Lírica de 1960

Artes — Antônio Bento

A DIREÇÃO do Teatro Municipal ofereceu, ontem à tarde, um coquetel à imprensa e aos artistas a fim de tornar público o seu programa nacional para a Temporada Lírica de 1960. Esta será uma das mais extensas da vida do teatro.

O repertório consta de 18 óperas, divididas em três períodos de 6 óperas cada um, assim distribuídas:

O Guarani — Dor Pasquale — Aída — Fausto — La Bohème — Otelo — Cosi Fan Tutte (1.º período, de 8 de abril a 8 de maio),

O Ermitão da Glória — Um Ballo in Maschera — I Pescatore di Perle — Manon — Tosca — La Taviata (2.º período, de 12 de junho a 10 de julho); e

Carmen — Mignon — Lucia de Lammermoor — Iris — Il Trovatore — Thais (3.º período, de 22 de julho a 17 de agôsto).

O ELENCO geral ficou assim organizado: SOPRANOS: Agnes Aires, Araci Belas Campos, Anéis Cláudia, Ana Molinari, Aurora Moreno, Clara Marisi, Diva Pieranti, Diva Martins, Eunice Lima, Irmgard Muller, Ida Miccolis, Ivone Zita, Lia Salgado, Lísia Demoro, Lídia Podorolski, Maria Sá Earp, Maria Ribamar de Deus, Nilza Drummond, Teresinha Santiago, Lúcia Lorenzo, Loretta Lacce, Rachel France. MEIO-SOPRANOS: Aurora Spinola, Carmen Pimentel, Ester Melly, Glória Queiros, Leda Cunha Melo, Maria Henriques, Maria Helena Mucelli, Neli Mary. TENORES: Assis Pacheco, Alfredo Colosimo, Bruno Lazzarini, Costante Moret, Eraldo de Marco, Geraldo Chagas, Nino Crimi, Roberto Miranda, Zacarias Marques. BARÍTONOS: Ernesto de Marco, Hélio Paiva, J. Ben Simon, José Roque, Lourival Braga, Marino Terranova, Osvaldo Coutinho, Paulo Fortes, Raul Gonçalves, Sérgio Nápoli, Sílvio Vieira, Wilson Simão. BAIXOS: Alvarani Solano, Carlos Dittert, Carlos Válter, Édison de Castilhos, Guilherme Damiano, José Perrota, Luís Nascimento, Newton Paiva, Pedro Stomper.

* * *

A REGENCIA caberá aos maestros Edoardo de Guarnieri, Nilo Stinco, Santiago Guerra. SUBSTITUTO: Mº. Celso Cavalcanti, Salvatore Ruberti. RESISSEURS: Carlos Marchese, Salvatore Ruberti e Guilherme Damiano. AUXILIAR DE "REGIA": Ernesto de Marco. DIRETOR E MAESTRO DO CORO: Santiago Guerra. MAESTROS SUBSTITUTOS: Ella Podorolski, Alceu Bocchino e Oto Jordan. PONTO: Mº. Mário De Bruno e Mª. Cláudia Morena. MAESTROS ENSAIADORES AO PIANO: Alceu Bocchino, Ella Podorolski e Oto Jordan. COREÓGRAFOS: Tatiana Leskova, Eugênia Feodorowa e Dennis Gray. CENOTECNICO: Mário Conde.

* * *

NO ESPETACULO de estréia, a realizar-se, com "O Guarani", no próximo dia 8, será exigido traje de rigor.

Homenagem a Zélia Salgado

ARTISTAS, alunos e amigos de Zélia Salgado vão oferecer-lhe um jantar de despedidas dia 13 do corrente mês, às 8,30 horas da noite no Restaurante do Museu de Arte Moderna, por ocasião do encerramento de sua exposição naquêle Museu. As adesões serão recebidas no local, com o sr. Benito; pede-se que sejam feitas as reservas com antecedência.

O senador William Benton, que acompanhou o sr. Adlai Stevenson, em sua viagem pelas Américas, comprou três trabalhos de Zélia Salgado.

* * *

Conservatório Nacional de Canto Orfeônico

EM prosseguimento à série de reuniões do Centro de Coordenação do Conservatório Nacional de Canto Orfeônico, programadas para o corrente período letivo, será realizada na quinta-feira próxima, dia 7, às 17 horas, a quarta reunião da aludida série, estando em pauta o programa discriminado: a) Assuntos pedagógicos; b) leitura à primeira vista.

* * *

Magno, hoje, na O

HOJE, às 21 horas, inaugura-se na Galeria Oca, na Rua dos Jangadeiros, 14-B (Praça General Osório) uma exposição de pintores de Magano.

A farsa da espôsa perfeita

Teatro — Paulo Francis

DURANTE alguns minutos de "A Farsa da Espôsa Prefeita", de Edy Lima, pelo Teatro de Arena não entendi o dialeto que os atôres falavam. A escritora, aparentemente usou a fala da gente de Bagé, Rio Grande do Sul da gente antigramatical de lá, o que significa sons grosseiros com um ocasional sotaque castelhano: a marca de uma cultura primitiva poluída. Quando comecei a entender os atôres e comparei os dois estados, o de incompreensão e o de compreensão, preferi o primeiro.

Pecas sôbre gente primitiva exigem um intelecto uma imaginação não-primitivos, que levem o espectador através das afrontas às gramáticas, da repeticiosidade "estilística" das pessoas ineducadas, da pobreza de interêsses das personagens. E' um fato que, às vêzes, não deixo suficientemente claro para os leitores. Guarnieri e Viana Filho, por exemplo, vencem essas dificuldades com as componentes de autenticidade de seu talento; um Guimarães Rosa, com a exploração em profundidade pela língua — o que ainda é possível, pois o português-brasileiro tem muito que reagir contra o português-português, e recriar-se.

Já Edy Lima está no nível dramatúrgico de suas personagens, a seu reboque. Seus maneirismos regionalistas me importunaram bastante, pois não consegui ver nêles senão os exteriores de um novo filão: os matutos do Sul. Depois de vinte e tantos anos de "nhôs-nhôs" e "bichinhos" do Nordeste, ao que parece Edy Lima quer lançar em moda no palco "tchês" e outros ruídos estranhos do Sul. Até quando O' Senhor, até quando?

NÃO pensem que é a linguagem. A peça decorre da tradição de quiproquós esconde-esconde e de amoralismo inocente, cujas origens estão na Grécia. Edy Lima cacoeteia várias dessas situações na história de uma espôsa-matuta que trai seu espôso-matuto com outros matutos para defesa do seu casamento-matuto. Ainda na defesa do seu lar-matuto, continua tentando perpetrar barbaridades, tais como induzir seus amantes ao homicídio e ao suicídio. O humor deveria provir da inocência fundamental das personagens em contraste com seus atos. Um dramaturgo do Teatro de Arenas teria quase a obrigação de mostrar que a mulher estava justificada em fazer o que fêz, pois qualquer moralidade subjetiva onde há interêsses objetivos de lucro é uma ilusão burguesa. Qualquer dramaturgo do Arena, não, qualquer dramaturgo de qualidade, ainda que com outro revestimento ideológico. Edy Lima se pensou em dizer alguma coisa que se relacionasse com êsses problemas, não conseguiu fazer-se ouvir. "A Farsa Da Espôsa Perfeita" é um exercício estéril em dramaturgia, sem personalidade técnica. Isto era de se esperar numa principiante, mas o ranço de conteúdo é uma surprêsa desagradável para quem confia no discernimento da direção artística do Teatro de Arena.

O público se diverte com a esquisitice dos matutos em "A Farsa Da Espôsa Perfeita" — não há como fugir dessa conclusão. Ri-se daquela maneira estranha de falar, daqueles hábitos excêntricos no vestir, etc. É a graça pela condescendência para com nossos inferiores, o que é uma atitude que nega politicamente o que o Arena parecia querer dizer com "Êles Não Usam Black-Tie" e "Chapetuba F.C." Há quem dirá que "A Farsa" é uma brincadeira, mas comédia nunca é brincadeira, comédia é crítica de maneiras e costumes. O sentido crítico de Edy Lima não é analítico, mas exploratório: ou seja, ela usa o primitivo para que nós nos revoltemos contra êle, e sim para que nos divirtamos às suas custas. As personagens de "A Farsa Da Espôsa Perfeita" deixam no espectador uma impressão final de felicidade, de contentamento com o estado de coisas. Talvez isso ajude as finanças combalidas do Arena, mas nada tem que ver com os propósitos até então esposados pelo grupo.

Outro dia, eu discutia com um amigo sôbre a questão de inconsequência em teatro. Esta não existe, a meu ver, ao contrário do que afirmava êsse amigo. Defendo meu ponto-de-vista com tranquilidade.

A aparente inconsequência de um Goldoni, ou até do já mais diluído Marivaux, é na verdade uma visão propositalmente primitiva do comportamento humano: uma visão plástica, de leveza calculada. A leveza calculada pressupõe uma assimilação estética da realidade, que é sublimada, mas que permanece por elipse. Goldoni como que realiza um "strip-tease" conceitual em prol de uma extrema simplicidade de forma. Não é o teatro a que eu pessoalmente aspire, mas não deixo de reconhecê-lo como crítico. Entre essa simplicidade e o simplório de outores como Edy Lima vai, entretanto, uma distância composta de sofisticação intelectual e de vivência. E, na verdade, não creio que haja campo hoje em dia para um teatro dessa natureza. O espírito da época resiste as depurações. A maioria de nós não consegue senão ver as coisas em blocos ainda que mal articulados. Ninguém mais consegue o isolamento espiritual de Goldoni. Daí o ranço que sempre invade êsse tipo de teatro. "Romanoff E Julieta" é um exemplo europeu do gênero. "A Farsa Da Espôsa Perfeita" talvez pudesse ser incluida nessa categoria, se bem que tenho a impressão que a autora nunca sonhou com isso. Nessa comédia de equívocos, nenhuma das personagens está em condições de competir com sua criadora.

O espetáculo é uma chanchada. Depois de 21 semanas de sucesso, era de se esperar coisa semelhante, pois ator brasileiro, em geral, desconhece o significado da palavra disciplina. Considera o diretor um tipo que o ajuda a estrear. Depois disso êle pode "melhorar" o trabalho do pobre diabo. Não sei como Augusto Boal permitiu que lhe fizessem isso, mas enfim aí está. Êle é o responsável. O espetáculo não é falado, mas gritado. Os dois amantes da "espôsa", Arnaldo Weiss e um outro que não cito por falta de programa, arranjam alguns tiques de matuto e dão-se por satisfeitos quanto à sua interpretação. No mais berram e se sacodem. Riva Nimitz é um desfilar de caretas. Celeste Lima, que em "Gimba" era gente, aqui está compondo amadorìsticamente uma mulher derreada. E Henrique César, no marido, faz o côrno mais barulhento da história do teatro.

O "Scoubidou" de Dístel

Discos — Alberto Rêgo

JA' há bastante tempo que as manifestações artísticas francesas têm sido amplamente influenciada pelos jovens. O cinema da "nouvelle vague" adquiriu notariedade e hoje é admirado em todo mundo. Também na literatura e na pintura ocorreu o mesmo e não seriam os compositores e intérpretes que fugiriam a regra. Entre os últimos, o nome de Sacha Distel passou a figurar com destaque por motivo extra-musical: o seu caso amoroso com Brigitte Bardot. Formou o seu cartaz e daí para ver o seu nome com destaque na televisão, rádio e teatro foi uma coisa rápida. Pouco depois compõe "Scoubidou" que a França aprendeu a cantar da noite para o dia, transformando-a em tema para um jôgo de linhas, que tem o mesmo nome. Hoje, Sacha Distel é apreciado como compositor, como guitarrista e cantor. Das três qualidades a melhor à indiscutìvelmente a segunda, embora as duas outras sirvam como melhores fontes de renda. E' como compositor, guitarrista e cantor que êle aparece no elepê da "Philips" — "Sacha Distel en personne". Na maioria das faixas é acompanhado pela orquestra de Claude Bolling, exceto em "Nuage" e "Epiblues" quando aparece com seu quarteto. De sua autoria êle canta "Scoubidou", "Quah, quah, quah". As outras faixas trazem-no em "Oui, oui, oui", grande prêmio da canção francesa, "Dis, o dis", "Et que ça dure", "Quand tu es partie", "Personnalites", "Oh, quelle nuit", "Quand on ses connu" e "Ce serait dommage". Trata-se portanto de um disco fadado a agradar pois Distel conseguiu graças a sua juventude e um inteligente lançamento, marcar seu nome mesmo antes de demonstrar virtudes artísticas, que já são observadas no elepê da "Philips".

Novidades em 78

JÁ se encontram à venda, desde ontem, os seguintes discos em 78 rotações: LONDON — Little Richard cantando os rock's "Kansas City" e "By the Light of the Silvery Moon". ODEON — Hebe Camargo com Mário Genário Filho, conjunto e côro em "Cupido não falhou", samba e "Lua Escura", rock balada; Orlando Dias com Osvaldo Borba e sua Orquestra e côro nos boleros "Que me importa" e "Nunca mais"; Dalva de Andrade que faz sua estréia nesta etiqueta canta "Chorei sòzinha" e "Um pouco de ti", ambas com acompanhamento da Orquestra de Osvaldo Borba; Francisco Egídio com Valdemiro Lemke e sua orquestra "Leva-me Contigo", samba-canção e "Eu canto", fox-beguine, versão de Fred Jorge, ambos do elepê "Creio em Ti"; Léo Romano — com Luís Arruda Paes e sua orquestra e coral interpretando a rancheira "Sarita" e o rock cigano "Boa Sorte" (Mazeltov), versão de Espírito Santo e, finalmente, Toni Campelo com Luís Arruda Paes e sua Orquestra e côro no rock-balada "Romântica", composição classificada em primeiro lugar no "Festival de San Remo", e, acompanhado pelo conjunto de Mário Genário Filho com a participação de um côro o rock de Sedaka "Você me venceu" (You're Knockin' me out).

A NOTA DA NOITE

Carmelita Pericet, uma das belas espanholas que estarão logo mais no palco da Night and Day, cantando, bailando e castanholando

Uma Noite à Míngua

Cinema — Claudio Mello e Souza

A DISCUSSÃO do problema racial, quando abordada pelos norte-americanos, solicita um interêsse ainda maior. Por isso fomos ver o que tinha se passado na "Noite de Lua Minguante" (Night of the quarter moon) que Hugo Haas dirigiu para a Metro. A discussão não tem o menor interêsse.

O filme tem tôdas as fórmulas capazes de sacudir emocionalmente o público composto em sua maioria por pessoas que se identificam romànticamente (dizer racionalmente seria desnecessário) com o problema. Mas a verdade é que a maioria das pessoas que se deixam comover pelo drama de um rapaz, de família rica poderosa e branca, que se vê impedido pela família de continuar casado com uma mulher de origem negra que êle ama (a trama é rica como os leitores podem perceber) agiria da mesma forma que a família do tal rapaz. Essa constatação não se constitui em nenhuma novidade. E' tão trágico quanto óbvio. Esse preconceito tem uma origem econômica perfeitamente reconhecível e a destruição se fará em função de um progresso demorando mas, [illegible].

Neste filme a colocação do problema é equívoca. Nêle se pretende combater o preconceito racial. Mas Julie London, em determinado momento, afirma, com convicção e entusiasmo, a preponderância do sangue branco dentro do seu sangue. Ela é branca e reclama os direitos atribuídos a essa condição. O problema se reduz então a uma questão de ordem biológica e não social. No fundo essa é uma afirmação caracterizadamente racista. Constatações como essa levam a polêmicas demoradas. Por isso a foco com cuidado, avisando desde logo aos interessados que não pretendo discutir mais o assunto.

Hugo Haas sempre foi um diretor medíocre, no exato sentido do têrmo. "Noite da Lua Minguante" confirma essa posição. Êle lutou por uma renovação de sua linguagem cinematográfica. Para tanto foi buscar inspiração em Stanley Kubrick (cito exemplo do pouco ser). As ilusões através das quais apresenta as testemunhas no julgamento lembram, de imediato, "Glória feita de Sangue". Mas a utilização dessas fusões não possuem nem de longe a carga dramática que possuiam no filme de Kubrick. A apresentação tem um mínimo de cuidado e as seqüências iniciais do filme aguçam interêsse. Depois disso o filme se perde na pior e mais condenável espécie de literatura, e na mais infeliz estereotipia de linguagem.

Julie London, a quem, pessoalmente, não aprecio como cantora, é uma atriz sem subo. Seu rôsto é sempre e igualmente inexpressivo. Suas reações previstas. Para julgarmos do talento de John Drew Barrymore será muito mais preciso esperarmos outra atuação. Anna Kashfi, ex-mulher de Marlon Brando é bonitinha mas como atriz é insuportável. Vendo-a neste filme compreendem-se perfeitamente as razões do divórcio pedido por Brando. A quem não suporta o cantor Nat King Cole como eu, aconselho a vê-lo em "Noite de Lua Minguante" para que se passe a não suportá-lo também como ator.

NO MESMO programa está sendo exibido um documentário sôbre a viagem do presidente Eisenhower, feito pela Agência Nacional. A péssima qualidade da iluminação dessa pequena monstruosidade cinematográfica parece ser a causa de alguma censura que impedisse a sua exibição. Mas o filme lá está, firme. Aconselho a quem se dispuser a ver "Noite da Lua Minguante" que chegue vinte minutos depois à sessão para ver livrar-se do suplício ótico e estético.

Os jornais cinematográficos de Herbert Richers são os primeiros desse tipo que demonstram um esfôrço real para se permitir de sair da mediocridade nesses que se tem em nosso país. As apresentações começam a ser feitas com alguma impressão; ao menos do cuidado, o que já é alguma coisa. Com o tempo e êsses jornais já poderiam ser considerados, conforme o modêlo francês, o complemento.

CINEMATECA DO MUSEU DE ARTE MODERNA — No programa do dia 11 será exibido para os sócios do Museu de Arte Moderna o filme de Jules Dassin "Aquêle que deve morrer" (Celui qui doit mourir).

Bom para excursões

Astrologia — Prof. Mirakolt

HOJE, 5-4-1960 (têrça-feira) — Favorável para viajar, iniciar excursões comerciais e planejar empreendimentos de vulto.

ACONTECERA HOJE AO LEITOR

Seguem-se as possibilidades felizes ou não de hoje, com horas e números promissores para todos os leitores nascidos em qualquer dia, mês e ano dos períodos abaixo:

PARA OS NASCIDOS:

ENTRE 22 DE DEZEMBRO E 20 DE JANEIRO (Capricórnio)
Concepções grandiosas e probabilidades de ótimas realizações: 10, 11 e 17; 33, 34 e 35 (horas e números).

ENTRE 21 DE JANEIRO E 18 DE FEVEREIRO (Aquário)
Resoluções lucrativas e notícias favoráveis. 8, 19 e 20; 31, 91 e 92 (horas e números).

ENTRE 19 DE FEVEREIRO E 20 DE MARÇO (Pisces)
Dia de maus presságios, com desarmonia conjugal; 9, 16 e 23; 18, 34 e 59 (horas e números).

ENTRE 21 DE MARÇO E 20 DE ABRIL (Aires)
Rusgas domésticas e complicações sentimentais: 16, 17 e 18; 61, 71 e 91 (horas e números).

ENTRE 21 DE ABRIL E 20 DE MAIO (Touro)
Rusgas, disposição para gastos: 9, 10 e 12; 26, 37 e 47 (horas e números).

ENTRE 21 DE MAIO E 20 DE JUNHO (Gêmeos)
Indisposição e saúde abalada. A tarde será mais agradável: 12, 13 e 14; 21, 31 e 41 (horas e números).

ENTRE 21 DE JUNHO E 22 DE JULHO (Câncer)
Surprêsas agradáveis pela manhã, à tarde será de aborrecimentos e misantropia: 1, 13 e 15; 74, 76 e 86 (horas e números).

ENTRE 23 DE JULHO E 20 DE AGÔSTO (Leão)
Êxitos sociais à tarde. A noite será de pesadelos e visões: 10, 12 e 12; 46, 48 e 57 (horas e números).

ENTRE 21 DE AGÔSTO E 22 DE SETEMBRO (Virgem)
Resoluções de negócios paralisados, com lucros inesperados: 15, 17 e 18; 51, 80 e 81 (horas e números).

ENTRE 23 DE SETEMBRO E 22 DE OUTUBRO (Balança)
Boas possibilidades para iniciar relações de amizade: 15, 17 e 18; 51, 71 e 81 (horas e números).

ENTRE 23 DE OUTUBRO E 22 DE NOVEMBRO (Escorpião)
Probabilidades de bons negócios imobiliários: 12, 15 e 23; 41, 51 e 71 (horas e números).

ENTRE 23 DE NOVEMBRO E 21 DE DEZEMBRO (Sagitário)
Sonhos proféticos e ilusão de negócios vitoriosos: 11, 12 e 16; 35, 81 e 91 (horas e números).

Essas & outras

Madrugada — Mister Eco

NÃO foi ontem — perdoai o engano — mas será hoje impreterìvelmente a estréia do novo "show" da buate Night and Day, intitulado "Holiday in Spain", todo êle movimentando as vinte e quatro figuras do "ballet" de Angel Pericet, muito bom, como sabeis. Do costumeiro elenco de môças bonitas da buate do Serrador, apenas estarão em cena as modelos emoldurando o palco para as bailarinas, de muitas castanholas e olés. E são lindas as môças. Um espetáculo que deverá agradar pela movimentação e pelo ritmo. A cenografia é de Fernando Pamplona, que transformou a buate Night and Day num recanto andaluz, com muito gôsto. Quem contou tudo isso a Mister Eco foi o Simão de Montalverne.

OUTRO cico está aí, êste húngaro, com estréia marcada para a próxima sexta-feira, tendo à frente o mágico Tihanyi. Após a estréia haverá coquetel para a imprensa, segundo manda informar o publicista Roberto Ruiz, adiantando que o elenco é de setenta artistas, recrutados entre o que existe de melhor no gênero em todo o mundo.

●

MARCADA para doze do corrente a inauguração do "Apache", barzinho à base de alta-fidelidade, na rua Gustavo de Sampaio, bem ao lado da "boite" Arpége. Política de boa vizinhança.

●

MUITO boa a feijoada sabatina do Texas-Bar, inaugúrada na semana que passou. Uma séria concorrente para o Cabeça Chata e para "Au Bon Gourmet". Boa é apelido — diziam uns. Mecê vai longe — afirmavam outros comilões.

●

NADA menos que seis espetáculos brasileiros estão sendo apresentados, no momento, em nossas "boites". Compensação para o número de atrações estrangeiras do ano passado, quando o artista botocudo pràticamente não teve vez. Agora é só cuidar para que os "shows" sejam bons, pelo menos apreciáveis, o que não acontece sempre. Ou raramente acontece.

●

TREZENTOS e cinquenta mil cruzeiros recebeu Ivone de Carlo para apresentar-se num programa de televisão. Valia trinta e cinco.

●

O JIRAU está pretendendo contratar Mara Abrantes recém-chegada da Europa, para uma temporada de poucos dias. Tudo indica, entretanto, que a cantora estréie noutra casa, pois mais vantajosa proposta já lhe foi feita. Mara Abrantes deverá retornar à Europa no próximo mês de maio para cumprir contrato em Madri, onde já atuou com êxito.

O "SHOW" do Fred's continua a sofrer modificações, tôdas elas para melhor. Estas modificações, porém, precisam atingir também o guarda-roupa. Noite destas quando Gina le Feu distribuía doce de côco aos frequentadores da "boite" do seu Frederico um dêles deixou cair na cúia da falsa "negra do acarajé" um bilhetinho com os seguintes dizeres: "Quem fêz êste guarda-roupa? Hor-rí-pi-lan-te!"

●

A PROPÓSITO do Fred's, ganhou muito a "boite" com as obras que estão sendo efetuadas. A escada, por exemplo, já não proporciona aos "play-boys" que tomavam sorvete no bar da parte térrea aquêles "shows" diferentes quando as senhoras subiam...

●

HOJE é só. Muito apressadas estão sendo batidas estas notas e o Deodato já está reclamando. Mas vamos p'ra frente que atrás vem gente.

Vila Isabel recebeu Miss Espírito Santo

Nos Clubes — Nelson Jorge

NO sábado compareci ao Grajaú T. C. onde participei de um jantar íntimo, oferecido pela diretoria ao confrade Luís Gismondi e ... êste colunista. A simpatia da atual diretoria do Grajaú é qualquer coisa indescritível, sendo de ressaltar-se que, como complemento do jantar, foi oferecida uma visita às dependências do clube, ocasião em que os novos planos do mesmo (construção de um teatro, um cinema e um novo e amplo salão) foram narrados aos convidados presentes. Na pista foi possível anotar o presidente e sra. Nélson Fonseca (ela a medicina simpática personificada, ela elegantíssima em um adorável modêlo amarelinho), o PR e sra. Ilmo Bruss (a beleza morena dela, completada por um estampado maravilhoso, era uma das grandes coisas da noite), o diretor social e sra. Luís Campos (contagiante a simpatia do casal), cel. e sra. José Maria Mendes Coutinho Marques (papais de Luís Gismondi), sra. Elza Machado dos Santos (seu modêlo azul céu fêz um paralelo em beleza com o «savoir-faire» por ela apresentado), srtas. Celi Pontes (o estampadinho maravilhoso exibido pela jovem noivinha era muito bonito) e Elenir Machado dos Santos (passeando sua graça também dentro de um azulzinho muito bem bolado). O marreco a Grajaú, prato da noite, estava uma delícia e a diretoria do clube está de parabéns.

RECEBI e agradeço: «La maison Jacques Heim serait heureuse de recevoir mr. Nelson Jorge au cocktail qu'elle offrira en honneur de la Presse pour lui présenter sa nouvelle Collection en «Avant-Première», le 6 avril 1960 à 17 heures. Jacques Heim, Edifice Mesbla 4 eme etage (Invitation strictement personnelle)».

Compareceri ao «Miss Espírito Santo», srta. Linéa de Sousa Campos, a tiracolo.

• ☆ •

NO domingo passado, compareci à A. A. Vila Isabel onde foi homenageada a srta. Linéa de Sousa Campos, «Miss Espírito Santo», com um jantar oferecido pela diretoria do clube. A homenageada estava linda dentro de um modêlo vestido de tonalidade maravilha e atraiu tôdas as atenções da noite com o seu «charme» realmente bem grande. Entre os presentes anotei o presidente Osvaldo Cardoso, o diretor social, sr. Mauro Magalhães, sr. Gilson Del Negro Civita, sr. Nilo Braga, sr. Sérgio Silva, srta. Laizir de Sousa Campos e muitos outros.

• ☆ •

DOMINGO, a A. A. Tijuca, na sua animada domingueira dançante, ofereceu ao seu quadro social um pequeno «show» aos presentes, contando com um dos maiores sambistas da Escola de Samba do Salgueiro, em homenagem ao presidente, sr. Thalma Rivera, que na ocasião comemorava seu «niver». Também estêve na nova idade a charmosa srta. Neide de Carvalho Ramos, tudo com muita «champanhota» e alegria.

• ☆ •

O FLAMENGO realizará amanhã mais um animado disco-dançante. Felizmente o dinâmico José Miguel Oaquim continuará à frente das atividades sociais do popular clube. Para domingo haverá «Circo para a petizada rubronegra», com Fred, Carequinha e muitos outros.

• ☆ •

A MAIS famosa «Miss Elegante Bangu», srta. Mari Sônia Soares de Araújo, envia convite para seu casamento que será realizado no próximo dia 18 às 17,30 horas no Outeiro da Glória.

• ☆ •

NO Grajaú acham-se abertas as inscrições para o curso de decoração ... Trata-se de um curso de AULA ÚNICA a ser realizado no dia 7 de abril, no horário das 16 horas. Além de motivos para enfeites para festa de Páscoa a referida aula volverá ensinamentos práticos de como fazer-se deliciosos ovos de chocolate. Inscrições com d. Matilde Meleu ou na secretaria do clube.

• ☆ •

A LINHA ... Clube Leblon oferecerá aos seus associados «Noite do Violão» com ... Pereira e Paulo Barreto com ...

• ☆ •

O TIJUCA para quarta e quinta-feira programou o filme «A morte espera no 332» com início às 20 e 21 horas respectivamente.

• ☆ •

INFELIZMENTE não pude comparecer festas de aniversário Cascadura T. C., GREIP, Cassino do Bangu e ainda o de Atlas. A condução deixou-me ... meio do caminho.

• ☆ •

NO próximo dia 9 o Vasco da Gama realizará uma Boite «show» no horário de 22 às 2 horas da madrugada, tendo como atração o cantor português Francisco José.

• ☆ •

NO Vila Isabel o filme para amanhã é «O proscrito» com Jane Russel.

• ☆ •

NA ... o sr. e sra. Isnar (Jandira) Campelo receberam em sua residência para um coquetel em homenagem ao com... baiano Mapim. Anotamos sr. e sra. Teodorico de Almeida Camargo, sr. e sra. Eugênio Paulo Rihl, cel. e sra. Ivani Márcio Cajati Gonçalves, srs. Isnar Campelo Filho, Guido Campelo, srtas. Lídia Maria Campelo (muito comentada a sua elegância) e ainda os confrades Alberto Matos e Evandro Teixeira.

A belíssima "Miss Espírito Santo", srta. Linéa de Sousa Campos, tendo ao lado a "Rainha da Primavera" do Vila, srta. Zezaf Corbage

HOJE, NA TELEVISÃO

CANAL 6 — 12,00 — Meio-dia; 13,00 — A escada da fama; 13,30 Telemperatura; 14,00 — Novela; 15,00 — Antes do disco; 15,35 — Cinema; 17,00 — Sessão das 5; 17,35 — Lar, doce lar; 18,20 — Vamos brincar; 18,25 — Cineminha; 19,00 — O Falcão Negro; 19,20 — Êste mundo curioso; 19,40 — Musical; 20,00 — Repórter Esso; 20,10 — Zé e Zezé; 20,30 — "Alô, doçura!"; 20,45 — Roberto Audi; 21,00 — Sucessos musicais; 21,30 — Dael Nasser; 22,00 — Reportagem; 22,25 — O contador de histórias; 23,00 — Filme.

CANAL 9 — 18,00 — Variedades; 18,40 — Música e imagem; 19,00 TV de brinquedo; 19,30 — Coisas; 19,45 — Telesporte; 20,05 — José Luciano; 20,30 — Igreja decete; 21,00 — Você é juiz; 21,35 — Petit Show; 22,00 — Revista esportiva; 22,30 — Teatro de ontem.

CANAL 13 — 16,55 — Rio, cinco para as cinco; 18,00 — Coelhinho; 18,25 — Aulas de inglês; 19,00 — Desfile futuro manequim; 19,10 — Cartazes luminosos; 19,40 — Ringue; 19,45 — Atualidades; 20,05 — Praça da Alegria; 20,35 — Ho, te adoro; 21,15 — Não durmo no ponto; 22,00 — Coisas da Praia Grande; 22,45 — Placar de debates; 23,55 — Informativo.

JOÃO ALBERTO EM LUGAR DE ORTUNHO

PÔRTO ALEGRE, 4 (Sport Press) — O Grêmio Pôrto Alegrense, que está desde alguns dias com o problema de renovação do contrato de seu médio lateral esquerdo, Ortunho, grande figura da seleção brasileira, no Pan-Americano, isento o jogador, inclusive, recebido ordem de procurar clube. Enquanto isso, Foguinho já está tratando de um substituto à altura que deverá ser o carioca João Carlos, elemento que pertenceu ao Floriano de Novo Hamburgo e que, posteriormente prestou serviços ao XV de Piracicaba, de São Paulo. João Carlos vem aguardando nos testes a que vem sendo submetido, podendo ser o ocupante do lugar que pertencia a Ortunho.

Flu joga . .

(Conclusão da 9ª pág.)

tafogo — no ginásio da R. Álvaro Chaves — Juízes Válter Alves e Sérgio Machado.

Clube Israelita Brasileiro x C. R. do Flamengo — quadra da R. Barata Ribeiro — Juízes: Luciano Segismondi e Virgílio George.

Tijuca T. C. x América — ginásio d R. Desembargador Isidro — Juízes Antônio Aguiar e Wilson Costa.

Sírio e Libanez x Clube Municipal — na quadra do Botafogo, no Mourisco — Juízes: Clenio Guimarães e Valdir Ferreira de Melo.

Escolhidos . . .

(Conclusão da 9ª pág.)

berto, Sílvio e Edmar; lateral direito: Macarrão e Wantuil; zagueiro central: Décio e Válter; lateral: Maranhão e Odir; centro médio: Maurício e Azeitona; lateral esquerdo: Nonó e Jurandir; ponta direita: Vanderlei; meia direita: Bruno e Jaburu; centroavante: China e Ridarte; meia esquerda: Gérson e Naval; ponta esquerda: Carlos e Valdir.

Súmula . . .

(Conclusão da 9ª pág.)

Egídio, Olavo e Ari; Benedito e Oreco; Bataglia. (Lanzoninho aos 27 minutos do segundo tempo). Lanzoninho (Luizinho), Higino, Rafael (Leonel aos 23 minutos do segundo tempo) e Evanir.

AMÉRICA — Ari; Jorge, Décio e Ivan; Jailton e Djalma; Valença (depois Antoninho), Wilson Santos (Zé Maria aos 32 minutos do segundo tempo), Ilton, Amaro e Antoninho (depois Valença).

América foi . .

(Conclusão da 9ª pág.)

quis e atirou forte. Ari não conseguiu segurar a bola e a largou. Esgotados os defensores americanos — e é bom que se frise êste detalhe — deixaram-na correr vagarosamente, dando tempo a que Higino entrasse e marcasse o goal da vitória.

VASCO

Em face da maneira como o Vasco jogou domingo só se pode fazer uma pergunta: é o Vasco que está bom, ou a Portuguêsa que está tão má? Nos cinco primeiros jogos o time paulista perdeu quatro (Fluminense, São Paulo, Palmeiras e Corintians), ganhando apenas o que disputou contra o Flamengo. De forma que é mais fácil se acreditar numa grande exibição do Vasco devido às deficiências do adversário, do que por estar o quadro cruzmaltino muito bem preparado.

Aliás, no primeiro tempo a zaga vascaína andou falhando inúmeras vêzes e, se não fôsse Russo ter jogado muito, Servílio teria repetido o que Valdo fêz na quinta-feira última.

Zezé decide . . .

(Conclusão da 9ª pág.)

do intenso tratamento a que foi submetido, continua ressentindo a distensão e dificilmente estará em ação no jôgo de amanhã com os rubronegros.

Todavia a palavra final sòmente será dada amanhã, antes do jantar, quando o médico Paes Barreto fará a revisão médica em todos os jogadores tricolores.

Companhia de Navegação Cabo Frio

RELATÓRIO DA DIRETORIA

Senhores Acionistas:

Em cumprimento ao que dispõem os estatutos e, de conformidade com a exigência legal, esta Diretoria submete ao exame dos senhores acionistas o balanço e a conta de Lucros e Perdas, referentes ao exercício de 1959, colocando-se à disposição para quaisquer esclarecimentos que forem julgados necessários.

Rio de Janeiro, 15 de março de 1960.

GUILHERME CORDEIRO PESSOA DE QUEIROZ
Diretor-Presidente
SAVIO DA CRUZ SECCO
Diretor-Gerente

BALANÇO GERAL, REALIZADO EM 31 DE DEZEMBRO DE 1959

ATIVO

DISPONÍVEL:		
Caixa e Bancos		100.267,00
REALIZÁVEL:		
Material Escritório	561,00	
Acionistas	900.000,00	900.561,00
PENDENTE:		
Lucros e Perdas		21.467,70
		1.022.295,70

PASSIVO

NÃO EXIGÍVEL:	
Capital	1.000.000,00
EXIGÍVEL	
Contas Correntes	22.295,70
	1.022.295,70

GUILHERME CORDEIRO PESSOA DE QUEIROZ
Diretor-Presidente
SAVIO DA CRUZ SECCO
Diretor-Gerente
LEONOR DO CARMO CARDOSO
Contadora C.R.C. 1.287 — D.F.

DEMONSTRAÇÃO DA C/LUCROS E PERDAS REALIZADA EM 31 DEZEMBRO DE 1959

DÉBITO

Saldo anterior		18.495,70
Despesas Gerais	332,00	
Impôsto Sindical	2.400,00	
Juros e Descontos	240,00	2.972,00
		21.467,70

CRÉDITO

DEMONSTRAÇÃO:	
Prejuízo no exercício	2.972,00
Saldo anterior	18.495,70
Saldo que passa para 1960	21.467,70

GUILHERME CORDEIRO PESSOA DE QUEIROZ
Diretor-Presidente
SAVIO DA CRUZ SECCO
Diretor-Gerente
LEONOR DO CARMO CARDOSO
Contadora C.R.C. 1.287 — D.F.

PARECER DO CONSELHO FISCAL

Os abaixo assinados, membros do Conselho Fiscal da Companhia de Navegação Cabo Frio, tendo encontrado em perfeita ordem o balanço e contas referentes ao exercício de 1959, são de parecer que sejam aprovados pela assembléia geral.

Rio de Janeiro, 15 de março de 1960.

LUIZA AMÉLIA BOCAYUVA KEENER
JOAQUIM MANOEL XAVIER DA SILVEIRA
ALVARO LUIZ BOCAYUVA CATÃO

Rádio Mayrink Veiga

apresenta

HOJE

20,00 horas — "Aud. de Dircinha Batista"(*)
20,30 horas — "Diversões A-9"(*)
21,00 horas — "O mundo é dos vivos" — Patrocínio dos "Produtos Arno"
21,30 horas — "Me dá o meu bone" — Patrocínio da "Gordura de Côco Carioca"(*)
22,00 horas — "História Bossa-Nova"
22,30 horas — "Panorama Político"
24,00 horas — "O mundo em sua casa" —

(*) Programas transmitidos em rêde com a Rádio Tupi. As atrações noturnas da Mayrink são apresentadas diretamente do auditório da PRG-3.

LETRAS DO TESOURO: CR$ 5 BILHÕES

O ministro da Fazenda autorizou a emissão, por intermédio da Tesouraria Geral, de 2.910 Letras do Tesouro, série "K", ao portador com juros de 8,5%. O valor total da emissão é de 5 bilhões de cruzeiros, distribuídos da seguinte forma: 500 Letras de 100 mil cada; 750 a 200 mil cada; 600 a 500 mil cada; 400 a 1 milhão cada; 300 a 2 milhões cada; 200 a 5 milhões cada; 100 a 10 milhões cada; 50 a 20 milhões cada; 10 a 50 milhões cada. As letras são vencíveis a 180 dias e serão levadas a crédito da conta "Receita da União". Serão entregues ao Banco do Brasil para a sua colocação a par e parceladamente.

VENEZUELA: MISSÃO FOI DESIGNADA

Acaba de ser designada, oficialmente, pelo presidente da República, a missão brasileira à Venezuela, que estuda as bases de um melhor intercâmbio entre os dois mercados. Mário Tancredo Borges da Fonseca (chefe); Benedito Fonseca Moreira; Mélio Edwal de Salles Lopes e Dirceu Pequeno. Sem ônus para o Tesouro Nacional participam, também: Sílvio Brand Corrêa; Ivo Fracalanza; Joaquim Gabriel Penteado; Vitor Resse de Golvêia; Edgar Kocher; Marcos Gasparim; Benedito de Sanctis Pires de Almeida; Aristides Larguna; Guilherme Konder; Pedro Firman Neto; Guilherme Borghoff; Carlos da Veiga Soares; Luís Cesar Melo.

ESPERANTO HOMENAGEOU AFONSO CELSO

A sessão semanal do Brazila Klubo Esperanto de sábado passado, realizada em sua sede social (Praça da República, 54, 1º andar), foi dedicada à memória de Afonso Celso. Cultor da língua internacional, tendo escrito vários artigos em prol do Esperanto e proferido o discurso oficial de abertura do III Congresso Brasileiro de Esperanto, realizado no ano de 1909, em Petrópolis Afonso Celso foi lembrado pelo presidente do clube, professor J. B. Melo e Sousa, através de suas poesias.

VENCEU O FLAMENGO

CURITIBA, 4 (SP-DC) — A equipe de profissionais do Flamengo, do Rio de Janeiro, exibiu-se à noite de ontem, na cidade paranaense, de Jacarèzinho, inaugurando os reflectores do Estádio "Pedro Vilela". Enfrentando, na oportunidade, a equipe do Londrina campeão norte-araucariano, o rubro-negro carioca obteve trabalhosa vitória, pela contagem de 3x2. O encontro foi bem disputado, tendo a arbitragem pertencido ao sr. Olten Aires de Abreu, da Federação Paulista. A arrecadação foi recorde, naquela localidade, somando 350 mil cruzeiros.

Ovos de Páscoa

COMPREM diretamente da Fábrica para o consumidor, pela metade do preço, são de chocolate com leite e cheios com bombons recheados de frutas. Artigo fino e de luxo. São fresquinhos e o freguês pode provar o paladar e assistir à fabricação. Temos galinhas com ninho e coelhinhos de chocolate, com leite, vendemos outras fantasias próprias para a Páscoa. Na Fábrica Paulista, Rua Miguel de Frias, 35, telefone: 48-4799, fica no fim da Avenida Presidente Vargas, adiante da Rua Machado Coelho.

LICEU IMPÉRIO

ENSINA-SE CORTE E COSTURA
CONFECÇÃO DE CINTOS PLISSADOS
ACEITAM-SE ENCOMENDAS DE MOLDES
Largo de São Francisco, 26 - 12º and. - Grupo 1220
Ed. Patriarca — Tel. 43-4284
das 15 às 17 horas

o carioca RECLAMA

SE

Se não chovesse no Rio — na semana passada, por exemplo —, uma senhora idosa não teria morrido afogada na Rua Fagundes Varela, Encantado; a Rua Barata Ribeiro, Copacabana, não teria se transformado em ribeirão; as águas não teriam carregado casas em Jacarepaguá; desabamentos, também, não teriam havido em Piedade; todo o bairro do Engenho Novo não seria a lama que é; famílias inteiras, no Rio Comprido, não estariam ao desabrigo... — se não chovesse no Rio.

Mas a chuva é teimosa, insiste em cair, não respeita o estado precário desta velhacap doidivanas, que esbanja mundos e fundos em bobices até ficar sem tostão para cuidar de si.

NOVIDADES:

A limpeza urbana também tem suas novidades: os garis, agora, amontoam o lixo na calçada e somem semanas, até meses.

Exemplo: Rua Grajaú.

ÁGUA

Cêrca de mil e 300 famílias do conjunto residencial do IAPI, Penha, estão desesperadas com a falta d'água.

CÉU

Irão para o céu, certamente, todos os moradores da Rua Castro Meneses, Brás de Pina. É justo. Estão suportando, há mais de duas semanas, as exalações fétidas de uma galeria de esgotos rompida em frente ao n.º 904.

PODADURAS

As árvores da Rua Ceará e Flak, Riachuelo, continuam esperando de pé — como convém às árvores! — pelas podadeiras do Departamento de Parques.

CAÇA

Dentro em breve, a Rua Conselheiro Paulino, Olaria, será um local ideal para caçadas. Aliás, em caça miúda — como cobras e lagartos — a ex-via pública já é abundante. Quanto aos animais maiores, não tardarão, a não ser que o DLU acabe com aquela floresta.

DESRESPEITO

Os veículos, que transitam pela Rua Barão de Mesquita, Vila Isabel, entenderam de não respeitar mais o sinal luminoso instalado na esquina da Rua Duquesa de Bragança.

Orós precisa de nós

RECLAMAÇÕES, tel. 23-3939 (Departamento de Promoção, Av. Rio Branco, 25, s/207). Ouça de segunda a sábado, às 9,05, pela Mayrink Veiga a transmissão das notícias publicadas nesta seção, as quais são também remetidas às autoridades competentes.

JK ordenou exame nas obras: Orós

O ministro da Viação nomeou ontem uma comissão constituída pelos engenheiros Maurício Jouppert, ex-titular daquela pasta, Otávio Cantanhede, presidente do Sindicato de Engenheiros, e Camilo de Menezes, diretor do Departamento Nacional de Obras de Saneamento, para examinar o projeto e o modo com que vinham sendo conduzidos os trabalhos de construção do açude Orós.

Em carta dirigida ao sr. Maurício Joppert, o ministro da Viação convidou-o para integrar e presidir a aludida comissão, pondo em relêvo os seus inúmeros títulos e frisando que os trabalhos dos técnicos sôbre Orós terão o propósito de deixar a opinião pública elucidada a respeito dos recentes fatos que abalaram a opinião pública nacional.

A CARTA

"Nos últimos acontecimentos que atingiram rudemente a população nordestina, se de um lado provocaram uma comovedora manifestação de solidariedade humana, de outro não tem fugido à crítica apressada que muita vez confunde e desvirtua a verdade sôbre as ocorrências. Depois de referir-se aos objetivos da comissão, o ministro da Viação disse dos motivos que o levaram a escolher o sr. Maurício Joppert para presidi-la e manifestou-se certo de que, apesar da multiplicidade de afazeres, o ex-titular da pasta com a "sua vocação de servir à causa pública", havia de prestar mais aquêle serviço ao Ministério e ao Brasil.

PERNAMBUCANOS PARA CAMPINAS

RECIFE, 4 (SP-DC) — O treinador Gentil Cardoso, que aqui se encontra, deverá retornar amanhã, para a cidade de Campinas, onde irá assumir seu pôsto, como preparador da Ponte Preta. Gentil estêve tentando a conquista de alguns craques pernambucanos, tendo, depois de insistentes esforços, conseguido o concurso do arqueiro Valter, do Santa Cruz. Gentil viajará amanhã, e, quando chegar à cidade campineira, enviará passagem para o jogador. Airton, seguirá com o orientador, já contratado.

RN DE BRASÍLIA EM 1.280 KC

O ministro da Viação, atendendo ao que solicitou a Superintendência das Emprêsas Incorporadas ao Patrimônio Nacional, executante do serviço de rádiodifusão, resolveu consignar à aludida emprêsa a freqüência de 1.280 kc para a sua estação de ondas médias em Brasília, em substituição à de 980 kc em que vinha operando a referida emissora.

JÔFRE EM PÔRTO ALEGRE

PORTO ALEGRE, 4 (SP-DC) — O público gaúcho, amante da "nobre arte", deverá assistir, no próximo dia 20, no Estádio Olímpico, a uma apresentação do maior pugilista brasileiro de todos os tempos, o campeão sul-americano e "Galo de Ouro" do país, Eder Jôfre. Invicto há bastante tempo, Eder Jôfre será a grande atração daquela noite, reinando grande interêsse pela vinda do famoso lutador, que terá como adversário Pedro Galasso, ex-campeão sul-americano de sua categoria. Possivelmente, Fernando Barreto também estará lutando na semi-final contra um "sparring" local.

GRE X NAL NO DIA 21

PÔRTO ALEGRE, 4 (Sport Press) — Como noticiamos, Grêmio e Internacional haviam assentado, em princípio, a disputa do primeiro Gre x Nal, de 60, para o dia 10 de abril, porém, essa data, foi negada pela Federação gaúcha, em face de ser iniciado, naquele dia, o certame estadual. Todavia, depois de entendimentos entre os presidentes dos dois clubes, ficou, em princípio, o cotejo, marcado para o dia 21 do corrente, quando os "colorados" comemorarão mais um aniversário de fundação.

Teresópolis

Vende-se lindo sítio limitado com riacho, área de 10.000 m2. Pagamento em 70 meses, sem entrada, a partir de 3.000,00 cruzeiros por mês, sem juros. Telefonar para o sr. GREGORY. — Telefones: 23-8976 e 43-3328. Av. Presidente Vargas, 534 — 2.º andar.

FORAM À ESTRÉIA DE "BEN-HUR" EM PUERTO RICO

Convidados por iniciativa da alta direção do Departamento Internacional da Metro-Goldwyn-Mayer em Nova Iorque, viajaram há dias para San Juan de Puerto Rico o sr. Richard J. Brenner, diretor geral da companhia no Brasil, e Valdemar Tôrres, encarregado de seu Departamento de Publicidade. Quarta-feira, 30, teve lugar a estréia latino-americana de BEN-HUR naquela cidade, e sexta-feira última, em companhia do sr. Seynoyr N. Mayer, chefe-geral da Metro na América Latina e outras regiões, além de seu chefe-geral de vendas, regressaram os «metroniers» ao Rio, sendo recebidos por auxiliares, funcionários da Metro e representantes da «Siga», que se encarregou dos preparativos da viagem.

ATLÉTICO E CRUZEIRO DIA 10

BELO HORIZONTE, 4 (SP-DC) — Ao que tudo indica, Cruzeiro e Atlético, cujas relações de cordialidade esportiva, estão cortadas há bastante tempo, deverão fazer "as pazes", no próximo dia 10 do corrente, com a efetivação de uma partida amistosa, que marcará o reatamento da amizade entre as duas grandes agremiações montanhesas. O Cruzeiro já pediu a data, à Federação.

CONSTRUTORES COM JK: PONTE INTERNACIONAL

Estiveram ontem com o presidente Juscelino Kubitschek os srs. João Alfredo de Castilho, José Rodrigues Leite de Almeida e Isidro Pereira da Costa, encarregados das obras da ponte internacional que ligará o Brasil ao Paraguai, sôbre o rio Paraná. A ponte, que será a maior do mundo em seu gênero, deverá estar concluída ainda êste ano.

GRANDE HOTEL ESTORIL

LIDERANDO OS HOTÉIS DO E. E. SANTO
VITÓRIA — E. E. SANTO
O maior o mais luxuoso e o mais moderno Hotel do Estado
End. tel.: — ESTORIL — Tel.: 2-217

INSTITUTO DOS INDUSTRIÁRIOS

CONCORRÊNCIA PÚBLICA — 26-60

AVISO

1 — Faço saber aos interessados que no «Diário Oficial» da União — Seção I — Parte II — de 24-03-60, à pág. 1.148, foi publicado o edital da concorrência em epígrafe, para a execução dos serviços de reforma em dois andares de uma parte do prédio (pavilhão B) da Rua Frei Caneca, 162.

2 — Na data da realização, onde está «18 de abril de 1960», leia-se «8 de abril de 1960».

3 — As propostas deverão ser entregues até às 14,00 horas do dia 8 de abril de 1960, na Seção de Compras, à Av. Almte. Barroso, 78 — 3.º andar, quando se dará o encerramento da aludida concorrência.

AMAURY LOPES DA SILVA
Respondendo pelo Serviço de Material

RAIOS X Dr. Victor Côrtes

Exames radiológicos em residências
TOMOGRAFIAS
Diàriamente das 8 às 11 e das 14 às 17 horas
RUA ARAÚJO PÔRTO ALEGRE, 70
9.º andar — Tel.: 22-5330

HYPERIO MOSTROU RAÇA

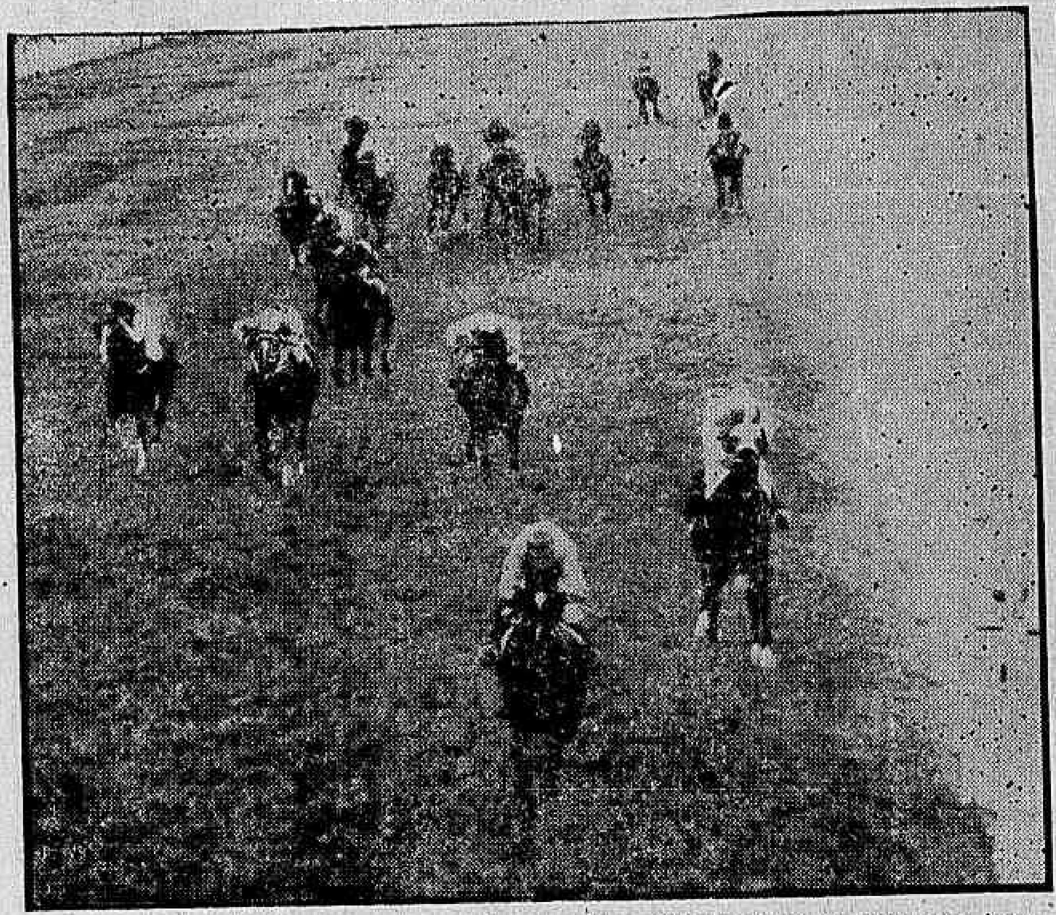

Reaparecendo após cinco meses de ausência das pistas, HYPÉRIO mostrou sua raça, levantando de modo impressionante o G. P. "Outono". O filho de Amphis teve em Luís Dias um condutor enérgico e eficiente e quase igualou o recorde da milha. Na foto a chegada da grande prova com o defensor do Haras Vale da Boa Esperança absoluto, deixando Xasco por dentro na dupla. — Os demais afastados

Impressionante vitória de Hypério no "Outono"

O Hipódromo Brasileiro viveu domingo último uma grande tarde. Um público numeroso, ávido em assistir à disputa do Grande Prêmio "Outono", sem dúvida a prova de maior tradição do turfe brasileiro para animais nacionais. O campo da Primeira Prova da Tríplice Coroa brasileira, além de numeroso, era o mais seleto possível, só mesmo faltando nêle a figura de Farwell, o potro invicto de São Paulo.

Após um fracasso em outubro do ano passado, Hypério reapareceu eufórico, com a pujança dos seus primeiros compromissos, levantando essa prova em espetacular vivacidade. O filho de Amphis tomou parte sempre ativa no prélio. Correu acomodado em quinto lugar, atrás de Xasco, Itabino, Expresso e Hipocrite. Na reta, investiu como uma bólide e veio dar caça ao ponteiro. Xasco não resistiu ao ímpeto do ataque do pupilo do Stud Vale da Boa Esperança que sacando mais de um corpo de vantagem, cruzou vitorioso a meta. Dado ao "train" violento imprimido pelo Xasco, Hypério ganhou no ótimo tempo de 94"4/5, ficando a um quinto do recorde da milha.

RESULTADOS

1º PAREO — 1.000 metros. Pista: G. L. Prêmios: Cr$ 120.000,00; Cr$ 36.000,00; Cr$ 24.000,00; Cr$ 12.000,00 e Cr$ 6.000,00.

Ks
1º Gentilesse, F. Irigoyen 54
2º Montei, A. Bolino 54
3º Fogosa, D. P. Silva 54

Diferenças: 3 corpos e 2 corpos. Tempo: 61"1/5. Vencedor: (5), 29,30. Dupla: (13), 36,00. Placês: (5), 16,00; (2), 34,00 e (4), 43,00. Movimento do páreo: Cr$ 5.071.840,00.

2º PAREO — 1.000 metros. Pista: G. L. Prêmios: Cr$ 120.000,00; Cr$ ..... 36.000,00; Cr$ 24.000,00; Cr$ 12.000,00; e Cr$ 6.000,00.

Ks
1º Ghosty Wind, D. Moreira 54
2º Golden Toy, F. Irigoyen 54
3º Caminito, J. G. Silva 54

Não correu: Gordine. Diferenças: vários corpos e vários corpos. Tempo: 60"1/5. Vencedor: (6), 37,00. Dupla: (14), 55,00. Placês: (6), 19,00 e (1), 17,00. Movimento do páreo: Cr$ .... 6.505.760,00.

3º PAREO — 1.600 metros. Pista: G. L. Prêmios: Cr$ 100.000,00; Cr$ 30.000,00; Cr$ 20.000,00; Cr$ 10.000,00 e Cr$ 5.000,00.

Ks
1º Armendariz, M. Silva 55
2º Hurlingham, A. Cardoso 55
3º Zulú, J. Marchant 55

Diferenças: vários corpos e três quartos de corpo. Tempo: 97"1/5. Vencedor: (7), 53,00. Dupla: (14), 105,00. Placês: (7), 18,00; (1), 17,00 e (3), 14,00. Movimento do páreo: Cr$ ..... 8.084.050,00.

4º PAREO — 1.400 metros. Pista: G. L. Prêmios: Cr$ 120.000,00; Cr$ 36.000,00; Cr$ 24.000,00; Cr$ 12.000,00. — (Handicap Especial).

Ks
1º Valmy, M. Silva 55
2º G. de Madrid, P. Fontoura 51
3º Claustre, J. Baffica 51

Não correram: Lumarck e Hisna. Diferenças: vários corpos e 1 corpo. Tempo: 82"4/5. Vencedor: (1), 15,50. Dupla: (13), 29,00. Placês: (1), 11,00 e (6), 27,00. Movimento do páreo: Cr$ 7.292.930,00.

5º PAREO — 1.600 metros. Pista: G. L. Prêmios: Cr$ 80.000,00; Cr$ ... 24.000,00; Cr$ 16.000,00 e Cr$ 8.000,00.

Ks
1º Voluntarioso, H. Cunha 50
2º Cabochon, M. Silva 56
3º Narcissus, M. Henrique 54

Não correram: Chianti, Nice Boy e Vin. Diferenças: dois e meio corpo e cabeça. Tempo: 97". Vencedor: (8), 28,00. Dupla: (14), 49,00. Placês: (8), 20,00 e (1), 20,00. Movimento do páreo: Cr$ 8.796.830,00.

6º PAREO — 1.600 metros. Pista: G. L. Prêmios: Cr$ 100.000,00; Cr$ ..... 30.000,00; Cr$ 20.000,00; Cr$ 10.000,00 e Cr$ 5.000,00.

Ks
1º Pea-Nut, D. P. Silva 55
2º Tarma, L. Rigoni 55
3º Fusca, J. Negreló 55

Diferenças: pescoço e um e meio corpo. Tempo: 98"4/5. Vencedor: (5), 25,00. Dupla: (12), 36,00. Placês: (5), 14,00; (1), 17,00 e (3), 39,00. Movimento do páreo: Cr$ 9.725.170,00.

7º PAREO — 1.600 metros. Pista: G. L. Prêmios: Cr$ 800.000,00; Cr$ ...... 240.000,00; Cr$ 160.000,00 e Cr$ 80.000,00 — (Clássico). — (G. P. Outono — 1ª Prova da Tríplice Corôa).

Ks
1º Hipério, L. Diaz 57
2º Xasco, M. Alonso 55
3º Valence, M. Silva 53

Diferenças: um e meio corpo e três corpos. Tempo: 94"4/5. Vencedor: (5), 58,00. Dupla: (12), 93,00. Placês: (5), 30,00; (2), 44,00 e (6), 35,00. Movimento do páreo: Cr$ 10.249.420,00.

8º PAREO — 1.600 metros. Pista: G. L. Prêmios: Cr$ 100.000,00; Cr$ .. 30.000,00; Cr$ 20.000,00; Cr$ 10.000,00 e Cr$ 5.000,00.

Ks
1º Vizir, M. Silva 55
2º Torpedeiro, J. Ramos 55
3º Xilon, M. Alonso 55

Não correu: Chaiton. Diferenças: vários corpos e 2 e meio corpo. Tempo: 98". Vencedor: (5), 51,00. Dupla: (23), 65,00. Placês: (5), 12,00; (3), 12,00 e (1), 11,00. Movimento do páreo: Cr$ 8.614.160,00.

ÊLES CHEGARAM ASSIM

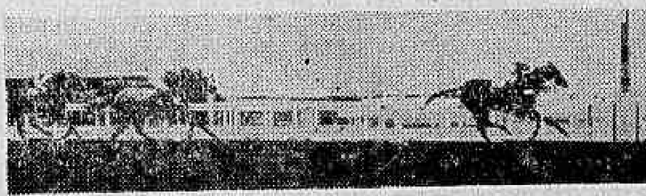

GENTILESSE confirmou, derrotando fàcilmente Montei e Fogosa

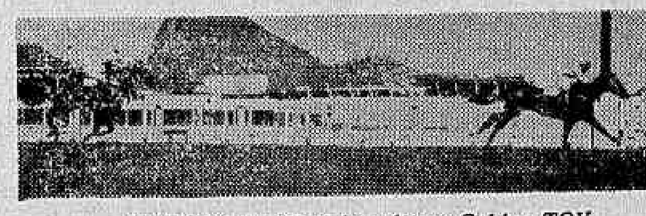

GHOSTY WIND deixou longe Golden TOY

ARMENDARIZ dominou Hurlingham e Zulú (que não aparece na foto) e mais Estilhaço

Ampla reabilitação de VALMY, que "esmagou" os seus rivais

VOLUNTARIOSO ganhou do Cabochon, Narcissus, Verbete e Chaço

PEA-NUT ganhou com esfôrço de Tarma. A seguir Fusca, Piazza e Irquinta

HYPERIO, de modo impressionante, levantou o G. P. "Outono", sôbre o ligeiro Xarso, quase igualando o recorde da milha. Mais atrás, Valence, Discolo e Arlechino

Sítios
Chácaras
Granjas

SEM ENTRADA
PRESTAÇÕES A PARTIR DE
Cr$ 972,00

Terras fertilíssimas, tôdas planas ou com pequenas elevações, com boas matas e cortadas por diversos rios e nascentes, de 3.000 a 20.000 m2 — Rigorosamente demarcados com frente para moderna rodovia Niterói-Friburgo, onde trafegam 3 linhas de ônibus, com 11 horários. COOPERATIVA ORGANIZADA — Fornecimento de mudas, sementes, ferramentas Maquinaria agrícola, inclusive trator para uso dos compradores

NITERÓI A 50 MINUTOS DAS BARCAS
Informações e vendas: MERCANTIL RIO DE JANEIRO S. A.
Av. Rio Branco, 120 — 12.º and. — Sala 1.220 — Tel.: 52-5172

CLAREIRA APRONTOU BEM

Fêz a milha em 104": bom final

Clareira estêve em ação na manhã de ontem preparando-se para seu próximo compromisso no Hipódromo da Gávea.

Mostrando estar em boa forma a defensora do Stud Verde e Prêto com ação das mais vistosas no final, marcou 104" cravados.

OUTRAS MARCAS

Eis os demais exercícios anotados pela reportagem na manhã de ontem em pista de areia leve:

EXCÊNTRICA, F. Irigoyen, 1.500 em 93"
ANTÁRTICO, F. Irigoyen, 1.600 em 102"4/5
RUBICON, 1.200 em 78"4/5
DESTINÉE, G. Oliveira, 1.500 em 99"2/5
DÓRICO, G. Oliveira, 1.600 em 104"
EL RAYO, J. Baffica, 1.600 em 112"2/5
MONTEGRAAL, H. Cunha, 1.400 em 90"3/5
MAR CÁSPIO, A. Ricardo, 1.000 em 63"
OUTONO, A. Santos, 1.500 em 95"1/5
CURSOR, A. Vieira, 2.040 em 136"
XIU, J. Vieira, 1.300 em 85"2/5
OPALINE, A. Ricardo, 1.400 em 92"1/5
LENA, A. Reis, 1.400 em 89"4/5
CLEMATITE, M. Silva, 1.400 em 90"
SATIREZA, J. Martins, 1.200 em 77"
ANIL, J. Silva, 1.200 em 75"
XETA, J. Vieira, 1.200 em 75"
VIETMAN, M. Silva, 1.400 em 89"
URAMURU, J.G. Silva, 1.200 em 81"2/5
SINFONIA, L. Leighton, 1.300 em 86"1/5
UIRARÁ, M. Silva, 1.400 em 90" 2/5
URURAI, J. Julião, 1.400 em 90"2/5
RONSARD, J. Julião, 1.000 em 64"2/5
VINCENNES, M. Silva, 1.300 em 84"
CULMINANTE, L. Rodrigues, 1.300 em 88"
VANCOUVER, M. Silva, 1.400 em 90"2/5
VOLPI, M. Silva, 1.400 em 92"
TIRANO, M. Silva, 1.300 em 84" 1/5
FIOTA, D.P. Silva, 1.200 em 77"
TED, J. Julião, 1.300 em 84"1/5
DUDKA, D.P. Silva, 1.000 em 63"
SHERIFF, A. Cardoso, 1.000 em 63"
UDAIPUR, M. Silva, 1.200 em 76"2/5
FUTIL, D.P. Silva, 1.500 em 100"2/5
OFÍCIA, J. Marinho, 1.200 em 77"
ANJO, J.G. Silva, 1.000 em 63" 2/5
FERVENA, A. Reis, 1.000 em 65"
KILARNEY, W. Andrade, 1.600 em 104"
DELICATESSE, F. Maia, 1.400 em 91"
COLOMBELLE, F. Maia, 1.400 em 91"
SANDHURST, M. Silva, 1.400 em 89"2/5
CAMPECHE, F. Maia, 1.500 em 98"
REVIDE, M. Silva, 1.200 em 77"
PONTA NEGRA, J.G. Silva, 1.300 em 86"
PERSEUS, O. Serra, 1.200 em 85"
PARABOLA, A. Vieira, 1.300 em 88"
COCAL, A. Santos, 1.300 em 81" 2/5
KINA, H. Cunha, 1.800 em 121"
XIBA, J. Carlindo, 1.400 em 90" 2/5
XANTO, J. Silva, 1.400 em 89"
ZIMBO, J. Vieira, 1.400 em 89"
ZEO, A. Reis, 1.500 em 100"
ZASTRE, L. E. Castro, 1.400 em 97"
ZELO, A. Marçal, 1.200 em 84" 2/5
PTOLOMEU, O. Serra, 1.000 em 66"2/5
POOLISH, H. Cunha, 1.300 em 83"
LAÇO, G. Queiroz, 1.400 em 92"
LUAR DO SERTÃO, J. Negrello 1.200 em 78"
PAISSANDU, R. Freitas Filho, 1.400 em 89"
CIBI, O. Coutinho, 1.600 em 103"
CYLON, J.G. Silva, 1.300 em 86"2/5

Estrondo tem tudo para vencer: Campos

O mestiço Estrondo continua tinindo e hoje aparece como fôrça destacada do primeiro páreo do programa no Hipódromo Lineu de Paula Machado em Campos.

Vem de uma série de triunfos e vai enfrentar pràticamente a mesma turma da última vitória, bastando assim confirmar.

COMENTARIOS

1.º PAREO — 1.000 metros — às 12,30 horas — Cr$ 9.000,00.
1—1 Estilhaço, G. Gomes .. 59
2—2 Estrondo, H. Cunha .. 53
" Big Boy, M. Luiz 52
3—3 Acapulco, E. Paula .. 53
" M. Chica, J. Lopes (ap) 49
4—4 Granfino, C. Silva .. 47
5 Selva, R. Costa 55

Estrondo aparece como fôrça da competição. Seguiu tinindo e vai enfrentar pràticamente a mesma turma da vez anterior. Estilhaço vem de vitória e é inimigo. Dos outros, Acapulco retornando em turma mais fraca, poderá aparecer com destaque.

2.º PAREO — 1.000 metros — às 13,15 horas — Cr$ 12.000,00
1—1 Ultramar, E. Paula .. 51
2—2 Sarrafo, R. Costa, ... 53
3—3 Mustard, C. Carvalho 54
4—4 Korista, J. Silva 52
5 Conga, J. Queiroz 49

Ultramar volta após longa parada. Levou fogo nos joelhos e encontra turma muito fraca. Basta correr metade do que sabe para vencer. Só tem contra justamente a longa ausência das pistas. Sarrafo pela última é o melhor candidato à formação da dupla. KORISTA deixou impressão favorável na estréia, e em caso de fracasso de um dos dois inicialmente citados, poderá surgir no marcador.

3.º PAREO — 1.000 metros — às 14.00 horas — Cr$ 15.000,00
1—1 Igapeuna, G. Gomes .. 54
2—2 Rimpianto, W. Andrade 54
3—3 Precious, J. Silva 54
4—4 Gostosinha, H. Cunha 52
5 Platinado, R. Costa 52

Volta Igrapeuna ao mesmo páreo em que fracassou por ter sido muito prejudicada. Rimpianto sempre figurando é candidato certo. Sobra Precous que é fôrça do retrospecto, e confirmando a última, poderá inclusive surpreender os favoritos.

4.º PAREO — 1.500 metros — às 14,50 horas — Cr$ 14.000,00
1—1 Viking, P. Coelho 52
2—2 Mônaco, E. Paula 55
" Troka, W. Andrade .. 50
3—3 Rubirosa, J. Silva 54
4 Jaguar, J. Queroz 56
4—5 Orienne, B. Santos 52
" Sarandi, J.C. Silva .. 53

Viking ficou com o páreo na bôca. Vem de terceiro em turma bem mais forte tendo seguido em boa forma. Mônaco está na mesma situação sendo perigoso. Sobram Rubirosa e Jaguar como bons azares.

5.º PAREO — 1.300 metros — às 15.40 horas — Cr$ 15.000,00
1—1 Jolly Glox, J. Queiroz 54
2 Bantan, E. Paula 52
2—3 V. Antônio, S. Ribeiro 50
4 Kalambur, R. Costa .. 53
3—5 Cuba, J. Silva 51
6 Chispeada, C. Silva .. 50
4—7 Meridional, O. Carvalho 54
8 Huy, B. Santos 50

Carreira equilibrada na qual destacamos Cuba, cujo reaparecimento foi bom e agora mais aguerrida e numa pista sêca pode confirmar os bons trabalhos. Jolly Glox vai atropelar neste percurso e Vovô Antônio e Meridional complicam a situação, podendo ser lembrados como bons azares.

6.º PAREO — 1.300 metros — às 16.30 horas — Cr$ 20.000,00
1—1 Didier, J.C. Silva, ... 56
2 Tento, J. Queiroz 56
2—3 Karbon, H. Cunha 52
4 Vergarito, B. Santos .. 51
3—5 Xodozinho, P. Coelho .. 53
" El Aladim, E. Paula .. 50
4—6 Scipião, N. Corre 57
" Operante, N. Corre .. 54

Didier pode conseguir a reabilitação. Está bem e vai enfrentar uma pista normal. Karbon deixou impressão favorável na estréia, tendo ganho mais aguerrimento. Lembrar que é de turma melhor. El Aladim anda correndo o que não sabe, e a confirmar as últimas pode dar trabalho. Esperam melhor atuação de Tento.

7.º PAREO — 1.200 metros — às 17,20 horas — Cr$ 12.000,00
1—1 Damar, J. Silva 49
" Corsário, W. Andrade .. 5
2—2 Esquirola, B. Santos 50
3 Boucanier, R. Costa .. 50
3—4 Frevo, J.C Silva 51
5 Urgo, J. Queiroz 50
4—6 Kumacáa, O. Paulino .. 51
7 Luzitana, E. Paula 50

A parelha Damar e Corsário ganha destaque neste último páreo. Inclusive não é impossível uma dobradinha. Esquirola é inimiga e pela última Urgo poderá surgir nos metros finais assustando.

O Diário Carioca APONTA

(CAMPOS)

Páreos		duplas
1.º	Estrondo — Acapulco — Estilhaço	23
2.º	Ultramar — Sarrafo — Korista	12
3.º	Igrapeuna — Rimpianto — Precious	12
4.º	Viking — Monaco — Jaguar	12
5.º	Cuba — Jolly Glox — Vovô Antônio	13
6.º	Didier — Ela Aladim — Karbom	13
7.º	Danar — Corsário — Esquirola	11

CLINICA MEDICO-CIRURGICA DO
DR. AMÉRICO CAPARICA
Consultório: Rua Visconde do Rio Branco 31 (Elevador) — Telefone: 42-2056 — Diàriamente das 16 às 19 horas. Residência: Rua Gonçalves Crespo, 366 (1.º andar) Apartamento n.º 201 — Telefone: 28-0263

Montarias oficiais: 5a. feira

1.º Páreo — às 13,45 horas — 1.200 metros — Cr$ 60.000,00.

Ks
1—1 Asilado, A. Ricardo 4 60
2 Ugo, A. Caminha Fº 3 54
2—3 Baionês, A. Reis 6 60
4 Emproado, G. Queiroz 7 58
3—5 Ruston, não corre 9 60
6 T. Daughter, J. G. Silva .. 1 56
7 Juramento, A. Bolino 8 54
4—8 Rubicon, A. Cardoso 10 56
9 Superiori, I. Sousa 5 58
10 Jussiena, P. Labre 2 58

2.º Páreo — às 14,15 horas — 1.900 metros — Cr$ 72.000,00.

Ks
1—1 Moneador, L. Rigoni 3 58
2—2 Jarlot, A. G. Silva .... * 54
3—3 Tristão, M. Silva 4 58
4 El Rayo, J. Baffica 4 58
4—5 Roscoff, W. Andrade 5 58
6 Bandolim, M. Niclevisck . 1 50

3.º Páreo — às 14,45 horas — 1.300 metros — Cr$ 90.000,00.

Ks
1—1 Columbia, F. Irigoyen 2 56
2 Recanta, J. G. Silva 5 56
2—3 Femme, M. Silva 7 56
4 Jamoy, J. Carlindo 9 56
3—5 Etchika, A. Ricardo 4 56
6 Xiririca, J. Marchant 6 56
4—7 Celeste, xx 1 56
8 Destra, P. Fernandes 8 56
9 Bruma, V. Veloso 3 56

4.º Páreo — às 15,20 horas — 1.500 metros — Cr$ 120.000,00 — (Prova Especial).

Ks
1—1 Excêntrica, F. Irigoyen ... 7 57
2 Usinga, M. Silva .... * 52
2—3 Miltônia, J. Baffica 3 50
4 Deasy, J. Ramos 4 52
3—5 G. de Madrid, J. Portilho 6 59
" Livônia, não corre 1 52
4—6 Canoa, A. Ricardo 2 50
7 Pussy, J. Tinoco 5 50
8 Javaneza, H. Cunha 8 52

5.º Páreo — às 15,50 horas — 1.600 metros — Cr$ 90.000,00.

Ks
1—1 Leorban, J. Portilho 3 56
" Livônia, P. Fontoura 1 56
2—2 Lily Rose, J. Carlindo .... * 56
3 Jumba, A. Barroso 2 52
3—4 Didática, A. Bolino 5 52
5 Destinée, G. Oliveira 7 52
4—6 Queguari, J. G. Silva 4 56
" My Fair Lady, A. Ricardo 6 52

6.º Páreo — às 16,20 horas — 1.400 metros — Cr$ 60.000,00 — (Betting).

Ks
1—1 Tendresse, M. Silva 5 60
2 Sen Venom, J. G. Silva ... 2 54
2—3 Tia Poliana, D. Moreira .. * 60
4 Itajubá, H. Cunha 4 52
3—5 Uca, A. Ricardo 7 50
6 Prosa, J. Tinoco 1 52
4—7 Clava, P. Fontoura 6 60
8 Atalia, A. G. Silva 8 52
9 Jamborée, I. Sousa 3 56

1.400 metros — Cr$ 60.000,00 — (Betting).

Ks
7º PAREO — às 16,55 horas — 1.400
1—1 Campi, M. Silva 10 54
2 Ultra, J. G. Silva 8 54
2—3 Itapagé, J. Ramos 7 52
4 Autêntico, O. Macedo 3 56
3—5 Jebeil, D. P. Silva 4 52
6 Tower, P. Gomes 2 58
7 Gudrum, J. Carlindo 5 56
4—8 Alambre, A. Ricardo 6 58
9 Eldorado, F. Maia 9 52
10 T. the Second, A. Bolino .. 1 58

8.º Páreo — às 17,30 horas — 1.600 metros — Cr$ 90.000,00 — (Betting).

Ks
1—1 Dardowell, M. Silva 1 56
2 Mar Cáspio, A. Ricardo ... 5 56
2—3 Numantino, H. Cunha 10 56
4 Cibi, J. G. Silva 2 56
5 Dórico, F. Maia 6 52
3—6 Comanche, J. Portilho 7 52
7 Leafless, A. Barroso 9 52
8 Jungle Crier, não corre .. * 56
4—9 Montegraal, G. Queiroz 4 56
10 Antártico, F. Irigoyen .... * 56
11 Procurador, J. Ramos 8 52

Corridas na Gávea: sábado e domingo

CORRIDA DE SÁBADO

1º PAREO — às 13,45 horas — 1.200 metros. — Cr$ 120.000,00.

Ks
1—1 Revide 3 54
2 Saltador 2 54
2—3 Relâmpago 5 54
" Espanhol 8 54
3—4 Furor 4 54
5 Tintoforte 7 54
4—6 Monteimperial 6 54
7 Zingaro 1 54

2º PAREO — às 14,15 horas — 1.800 metros. — Cr$ 90.000,00.

Ks
1—1 Sarapião .... (*) 5 58
2—2 Egico 4 54
3—3 Tabac Blond 1 54
4 Cylon 3 54
4—5 Tio Paulo 6 54
6 Serval 2 54
(*) — ex-Dragonet

3º PAREO — às 14,45 horas — 1.400 metros. — Cr$ 100.000,00.

Ks
1—1 Montehostil 1 51
2—2 Volúvel 5 55
3—3 Daman 2 51
4 Vagabunde 6 51
4—5 Laço 4 51
6 Luar do Sertão 3 51

4º PAREO — às 15,20 horas — 1.600 metros. — Cr$ 80.000,00. — (Grama)

Ks
1—1 Kubelik 2 54
" Parbleu 10 52
2 Iroxéba 7 58
2—3 Chaço 1 58
4 Carpentier 8 56
5 Macon 4 56
3—6 Pregonero .... * 58
7 Atento 6 56
8 Garganta .... * 54
4—9 Janjak 5 54
10 Crecy 3 58
11 Arrebitado 9 50

5º PAREO — às 15,50 horas — 1.400 metros. — Cr$ 80.000,00.

Ks
1—1 Bicão 6 56
2 Cocal 4 50
2—3 Sandhurst 7 55
4 Vig 1 52
3—5 Quarral 3 50
" Guarda 2 50
4—6 Encouraçado 8 56
7 Chileno 5 50

6º PAREO — às 16,20 horas — 1.400 metros. — Cr$ 100.000,00. — (Betting)

Ks
1—1 Eboli 3 55
2 Piazza 5 55
2—3 Zana 2 55
4 Exaltada 8 55
3—5 Patsy 4 55
6 Iole 6 55
4—7 Colomba 1 55
8 Teimosa 7 51

7º PAREO — às 16,55 horas — 1.600 metros. — Cr$ 60.000,00. — (Betting)

Ks
1—1 Dick .... * 54
2 Bon Soir 10 60
3 Cascador 1 50
2—4 Siciliana 9 48
" Impatiens 5 54
5 Jaganah 8 56
3—6 Vesta 2 56
7 Baccarat 4 50
8 Quitéria 7 52
4—9 Vovó Cariri 6 52
10 Hagen 3 60
11 Horban .... * 54

8º PAREO — às 17,30 horas — 1.400 metros. — Cr$ 100.000,00. — (Betting)

Ks
1—1 Torpedeiro 8 55
2 Culminante .... * 55
3 Dengo 2 55
2—4 Tio Godoy 12 55
5 Lord Diamante 11 55
6 Zé Catimba 7 55
3—7 Zagal 5 55
8 Bronzeado 10 57
9 Banquete 1 57
10 Revolto 9 55
4—11 Irisio 6 55
12 Monje Branco 4 55
13 Dublin 3 55
14 Manhuassú .... * 57

Bilhetes premiados: "Sweepstake"

Os bilhetes correspondentes aos seis primeiros colocados no Grande Prêmio Outono e, portanto, premiados, no "Sweepstake" corrido ontem, foram os seguintes:

HYPÉRIO .. 16.071
XASCO .. 22.398
VALENCE .. 39.888
DISCOLO .. 13.154
ARLECHINO 24.228
HYPOCRITE 35.203

Os prêmios são de 30 milhões para o vencedor, 10 milhões para o 2.º colocado, 4 milhões para o 3.º, 3 milhões para o 4.º, 2 milhões para o 5.º e 1 milhão para o sexto colocado.

CORRIDA DE DOMINGO

1º PAREO — às 13,45 horas — 1.000 metros. — Cr$ 120.000,00.

Ks
1—1 Fugi-Yama 5 54
2 Nubian 2 54
2—3 Shibo 8 54
4 Mister Lion 1 54
3—5 Shino 7 54
6 Atramo 3 54
4—7 Citrin 4 54
8 Anjo 6 54

2º PAREO — às 14,15 horas — 1.600 metros. — Cr$ 90.000,00.

Ks
1—1 Rebate 6 56
2 Cardo 5 56
2—3 Xiba 1 56
" Xacá 4 56
3—4 Savage 8 56
5 Rififi 7 56
4—6 Herdeiron 6 56
7 Rio Tocantins 3 56
" Rio Mississipe 2 56

3º PAREO — às 14,45 horas — 1.400 metros. — Cr$ 90.000,00.

Ks
1—1 Xanto 2 58
2 Lôbo 4 56
2—3 Saint Emilion .... * 56
4 Pelisco 6 56
3—5 Fujikura 5 56
6 Ukelele .... * 58
4—7 Ururai 1 56
8 Canzoniere 3 56

4º PAREO — às 15,20 horas — 1.000 metros. — Cr$ 120.000,00.

Ks
1—1 Bárbara 1 54
2 Quartola 7 54
2—3 Quimbelle 4 54
4 Ahman 6 54
5 Ellen Croice 3 54
3—6 Goodness 9 54
7 Gravure 2 54
" Graciette 10 54
4—8 Dauphine 8 54
9 Guerilla 5 54
10 Fogosa .... * 54

5º PAREO — às 15,50 horas — 1.600 metros. — Cr$ 300.000,00. — (Clássico) — (Grande Prêmio Gervásio Seabra)

Ks
1—1 Lohengrin 4 58
2—2 Clareira 5 56
3—3 Sisamo 2 58
4 Kilarney .... * 55
4—5 Outono 3 58
6 Zôpo 1 55

6º PAREO — às 16,20 horas — 1.600 metros. — Cr$ 100.000,00. — (Betting)

Ks
1—1 Thelma 11 55
2 Evelina 9 55
2—3 Elaine 2 55
4 Malta 5 55
5 Mme. Du Barry 10 55
3—6 Maba 1 55
" Poupée 6 55
7 Quetillante 7 55
4—8 Perdita 8 55
9 Zanga 5 55
10 Be Happy 4 55

7º PAREO — às 16,55 horas — 1.600 metros. — Cr$ 100.000,00. — (Betting)

Ks
1—1 Guerrilheiro 7 55
2 High Society 4 55
2—3 Zil 2 55
4 Pampeiro 9 55
3—5 Dandin 3 55
6 Fair Jet 5 55
4—7 Labatout 8 55
8 Murgo 1 55
9 Tivoli 6 55

8º PAREO — às 17,30 horas — 1.400 metros. — Cr$ 90.000,00. — (Betting)

Ks
1—1 Uirara 1 56
2 Lena 10 56
2—3 Opaline 9 56
4 Miss Elegante 8 56
3—5 Vereda Tropical 5 56
6 Xanca 4 56
7 Lupanga 6 56
4—8 Xeré 7 56
9 My Fair Lady 2 56
" Joncia 3 56

ROBERTO MONTEIRO DE BARROS
PROJETOS E CALCULOS
Rua Piumh-i, 919 — Tel.: 4-5850
CARMO — BELO HORIZONTE

VITAPHOSPHAN
Com Vitamina B1, B2, B6 e Nicotinamida
TONICO DOS MUSCULOS
TONICO DO CEREBRO
TONICO DOS NERVOS
TONICO DO CORAÇÃO
Pedidos: Caixa Postal, 4 — Tijuca
Rio — Telefone: 48-3087

Suspensos cinco jóqueis pela C.C.

A Comissão de Corridas estêve reunida na tarde de ontem para julgar as três últimas reuniões disputadas no Hipódromo da Gavea.

Entre outras deliberações, resolveu suspender cinco pilotos que participaram das últimas corridas, por prejuízos causados aos competidores.

RESOLUÇÕES

Eis as resoluções tomadas pela C.C.:

— Notificar os tratadores dos animais: Arlechino, Majorengo, Zombeteiro, Leorban, Apito e Fogosa (1.ª vez) e Hoban e Viçosa (2.ª e última vez) — indocilidade;

proibir de correr por 60 dias (indocilidade) o cavalo Retruco e por 30 dias (indocilidade) o cavalo Javelin, condicionando as suas inscrições, após êste período, ao parecer favorável do "starter";

— Suspender por infração do artigo 169 do Código de Corridas (prejudicar os competidores), os seguintes profissionais: Reduzino de Freitas Filho (Maba), Jobel Tinoco (Cartagena), Daniel P. Silva (Pea Nut e Fogosa) e Antônio Ricardo (Arauá, Cirenaico) até 10 de abril e Ivan de Souza (Floramour) até 9 de abril;

— Multar por infração do artigo 170 do Código de Corridas (desvio de linha) os jóqueis Waldemiro de Andrade (Ajaúna), Francisco Irigoyen (Gentilesse), Manuel Silva (Armendariz) e Hélio Cunha (Voluntarioso) em Cr$ 1.000,00 e Arno Hoedecker (Colúmbia) em Cr$ 600,00;

— Multar por infração do artigo 155 do Código de Corridas (perda do boné) o jóquei Marcelino Coutinho (Fadia), em Cr$ 500,00;

— Multar por infração do parágrafo 1.º do artigo 154 do Código de Corridas (não ter comunicado o ferrageamento), os tratadores Waldyr Silva (Jorais) e Pedro Simões (Zuninga), em Cr$ 500,00;

— Multar por infração do artigo 133 do Código de Corridas (não ter apresentado seu pensionista no Hipódromo, na hora determinada pelo Regulamento do Serviço Veterinário), o tratador Antônio Barbosa (Floramour), em Cr$ 500,00;

— Multar por infração do artigo 181 do Códio de Corridas (diferença de pêso para mais na repesagem), o jóquei Hélio Cunha (Pregonero), em Cr$ 500,00;

— Multar, por infração da alínea "d", do artigo 74 do Código de Corridas (não comparecer na pesagem com o pêso com que devia montar), o jóquei Paulo Labre (Jaganah), em Cr$ 500,00;

— Observar que termina à 20 de abril, impreterivelmente, o prazo para os profissionais renovarem suas matrículas referentes ao ano de 1960. Aos faltosos serão aplicadas as sanções previstas no Código de Corridas.

— Ordenar o pagamento dos prêmios das corridas dos dias 24, 26 e 27 de março do corrente ano;

— As punições constantes da alínea "c" somente entrarão em vigor a partir do dia 8 de abril de 1960.

CONCURSOS E BETTINGS

Os Concursos e Bettings, anteontem patrocinados pelo Jockey Club Brasileiro, tiveram os seguintes resultados:

CONCURSO DE 6 PONTOS — 94 ganhadores — Rateio: Cr$ 1.527,00

CONCURSO DE 7 PONTOS — 2 ganhadores — Rateio: Cr$ 194.650,00.

BETTING SIMPLES — Combinação: 5 — 5 — 5; 141 ganhadores — Rateio: Cr$ 770,00.

BETTING DUPLO — Combinação: 5-1 — 5-2 — 5-3; 24 ganhadores — Rateio: Cr$ 18 124,00.

Dirigentes afirmam: "Orlando é inocente"

TV atrapalha?

(Cena: tela de televisão; à direita, um simpático rapaz de camisa esporte; à esquerda, um antipático senhor de paletó e gravata).

SIMPÁTICO RAPAZ DE CAMISA ESPORTE: "Senhores telespectadores, temos hoje a grata satisfação de trazer ante as câmeras do canal 15 esta brilhante figura do esporte que é Jubileu de Almeida, para falar sôbre um assunto que tem sido muito focalizado últimamente em nossas rodas esportivas: a televisão tira público do futebol? Antes, porém, algumas palavras de saudação do nosso entrevistado ao público telespectador.

ANTIPÁTICO SENHOR — "Boa noite".

SIMPÁTICO RAPAZ — "Mas como eu ia dizendo, existe por aí uma meia dúzia de cretinos que anda a dizer que a culpa da queda das arrecadações no futebol carioca é conseqüência da transmissão das partidas pela televisão, quando todos sabemos que tal alegação é ridícula, pois a verdadeira culpa é dos clubes, que não dão assistência ao seu departamento de futebol, não prestigiam os torneios locais, ficam zanzando por aí em excursões e depois aparecem com suas equipes estropiadas, tendo de enfrentar jogos pràticamente diários. Não, Jubileu?

ANTIPÁTICO SENHOR — Bem...

SIMPÁTICO RAPAZ — "Pois é. Agora mesmo o Santos, jogando quatro partidas em menos de uma semana, empatou uma e perdeu três, para adversários cada vez mais fracos, como foram Palmeiras, Bahia, Coríntians e Flamengo. Isto sim, é que explica o fato de o público pagante fugir dos estádios, pois o que êsse público quer é bom futebol, partidas bem disputadas, e isso nós não temos visto neste torneio, como não vimos no campeonato carioca do ano passado. Entretanto, alguns mentecaptos, que não entendem coisíssima nenhuma de futebol, procuram a desculpa mais fácil; dizem que a culpa é da televisão. Ora, só mesmo um quadrúpede não vê que a televisão até atrai público, conforme podemos provar pelo seguinte: no jôgo Canto do Rio x Olaria, disputado ano passado, SEM TELEVISÃO, a renda foi de apenas 39 mil cruzeiros, ao passo que o Vasco e Flamengo do returno, disputado num domingo, COM TELEVISÃO, rendeu 149 mil cruzeiros. Os números não mentem, meus senhores, e êles provam que a televisão é um incentivo para o torcedor ir ao estádio. Alegam, êsses atestados vivos de que o homem descende do macaco, que a televisão é proibida nos campos de futebol da Argentina, da Inglaterra, da França, da Itália, de todos os outros países. Mas e daí? E daí, meus amigos? Para que buscar exemplos tão longe? Em São Paulo — vejam bem — em São Paulo, a televisão é permitida. (Pausa, para que os telespectadores fiquem bem influenciados pelo ótimo argumento). Mas, embora estejamos numa estação de televisão, isto aqui é uma tribuna para o debate, qualquer um pode opinar livremente, mesmo se fôr para c o n c o r d a r com êsses bestalhões que culpam a televisão. E foi para isso que trouxemos aqui o nosso Jubileu de Almeida, uma das mais inteligentes personalidades do nosso esporte, para falar livremente sôbre o momentoso assunto. E uma vez que o nosso programa já tem seu tempo esgotado, quero agradecer a colaboração do nosso entrevistado para o esclarecimento do tema em discussão, esperando que êle volte muitas outras vêzes com a sua palavra serena e esclarecida, para desfazer dúvidas sôbre êste e outros assuntos. Meu caro Jubileu, o microfone é seu, para fazer suas despedidas ao nosso querido público telespectador.

ANTIPÁTICO SENHOR — "Boa noite".

EVANDRO

Zezé decide hoje se Tomé estréia amanhã

Somente hoje o técnico Zezé Moreira resolverá se Tomé participará ou não do jôgo de amanhã com o Flamengo, sendo, em princípio, que dificilmente o técnico escalará o jogador emprestado pelo Botafogo, já que até agora nenhum coletivo realizou com a equipe de Alvaro Chaves depois da cessão de Tome pelo grêmio alvinegro.

Remota é a possibilidade da inclusão de Tomé, pois sòmente na situação de uma comodidade tal no jôgo, viria o técnico testar o jogador, aproveitando uma partida, mas como essa peleja é justamente com o Flamengo, e que se vaticina como difícil, Tomé não deverá estrear amanhã.

TRATANDO DO PASSAPORTE

Ontem o jogador estêve em Alvaro Chaves, onde também foi submetido à revisão médica e depois saiu rumo à Polícia Marítima, a fim de revalidar seu passaporte, já que viajará com o Fluminense nessa excursão que se iniciará no próximo dia 18, pela Europa.

INDIVIDUAL

A exemplo do que tem feito na semana passada, onde tem colocado longe da bola os seus pupilos, o técnico Zezé Moreira fará esta manhã apenas exercício individual, com possibilidades a um rápido conjunto de no máximo 30 minutos, visando o jôgo de amanhã, com o Flamengo.

PINHEIRO DE FORA

O zagueiro Pinheiro, apesar

(Conclui na 7ª página)

TRATANDO DO PASSAPORTE

Por enquanto Tomé ainda não treinou coletivamente no Fluminense

Anita Sigrid mentiu e tem vida irregular

Altos dirigentes do futebol brasileiro chegaram à conclusão de que o jogador Orlando Peçanha, campeão do mundo, está isento de culpa na acusação que lhe é feita pela sueca Anita Sigrid Sandstrom, de ser o pai do seu filho Jan Peter.

Já foram tomadas providências para defender o médio vascaíno — que ficou realmente surprêso com a carta rogatória enviada pela Justiça Sueca ao Supremo Tribunal Federal — junto à embaixada sueca.

IRREGULAR

Assim que tiveram conhecimento da acusação a Orlando os dirigentes procuraram o embaixador da Suécia nesta capital e pediram-lhe que fôsse apurada a vida pregressa de Anita Sigrid Sandstrom.

As informações que o em- suéca e às transmitiu aos di- baixador recebeu da Polícia rigentes são as de que Anita Sigrid é uma mulher de vida irregular, bastante conhecida dos jogadores que disputaram o último campeonato do mundo de futebol. A acusadora, segundo as informações, também mentiu ao afirmar que tem apenas 17 anos, pois é maior de idade.

As informações da Polícia suéca foram confirmadas por integrantes da delegação brasileira.

O QUE PEDE

Segundo a carta rogatória Anita Sigrid Sandstrom deseja:

a) que Orlando dê uma pensão de 200 coroas mensais para sustentar Jan Peter;

b) que dê 500 coroas para indenizá-la das despesas do parto e outras;

c) que a Justiça brasileira determine uma pensão a título precário até que a ação seja passada em julgado, atendendo às atuais dificuldades em que vive.

ESTÁ INOCENTE

A informação policial o isentou

Morreu Luis Vinhais

Vítima de um segundo derrame cerebral, faleceu na manhã de ontem e à tarde foi sepultado no Cemitério de São Francisco Xavier, o desportista Luiz Vinhais, membro do Conselho Técnico de Futebol da CBD. O sr. Luiz Vinhais foi enterrado com o uniforme da delegação que foi a Chicago, e levava no peito a medalha de vice-campeão de futebol.

Ao sepultamento de Luiz Vinhais, compareceram as mais destacadas figuras do desporto nacional, tendo à frente a presença do sr. João Havelange, presidente da CBD e particular amigo do extinto, que cercou a família de Luiz Vinhais de todo o confôrto.

DESTACADA FIGURA

Luiz Vinhais não só como atleta teve destacada trajetória no cenário nacional e continental, mas também como dirigente, sua ação foi de molde a servir de exemplos em tôdas às delegações brasileiras ao exterior.

Luiz Vinhais além de benemérito do São Cristóvão fazia parte de outras várias associações esportivas, quer em seus Conselhos Deliberativos como também Conselhos Fiscais.

Feola quer Russo

O treinador Vicente Feola está vivamente interessado no quarto zagueiro **Russo**, do Vasco, que atualmente se encontra na reserva de Orlando.

Domingo, quando do jôgo do Vasco contra a Portuguêsa de Desportos, Feola pediu a Eli do Amparo que colocass o jogador em campo para poder observá-lo, tendo ficado satisfeito.

TENDÊNCIA

É muito provável que o Vasco se resolva a vender o ex-jogador da Portuguêsa, pois o médio Oria do se encontra em ótima forma. Como o clube não pode utilizar os dois, já que ambos deslocados da posição de quarto zagueiro caem tècnicamente, não há vantagem em conservar Russo e Orlando.

Aliás, recentemente, o sr. Ante ... rtin., vice-presidente dos interêsses profissionais do Vasco, comentando o interêsse do Palmeiras, disse que o Vasco estaria disposto a desfazer-se do seu jogador, dependendo de quanto o clube de São Paulo oferecesse por êle.

América foi derrotado porque não teve fôlego

Num jôgo monótono e desinteressante, a ponto de alguns torcedores dos poucos que compareceram (renda de Cr$ 312.328,00) deixarem o estádio após o término do primeiro tempo, o Coríntians derrotou, domingo último, no Maracanã o América por 2 x 1.

Em Pacaembu o Vasco goleou fàcilmente a Portuguêsa de Desportos por 5 x 0 e de tal forma foi o seu predomínio, principalmente no segundo tempo, que os comentaristas paulistas afirmaram que a Portuguêsa bailava ao som da charanga da torcida vascaína.

IRREGULAR

Neste Rio-São Paulo o América tem se caracterizado, relativamente, pela irregularidade de suas apresentações. Assim é que após ter goleado o Flamengo, em um jôgo que dominou do início ao fim, os rubros foram derrotados por um medíocre Coríntians, que só passou a existir em campo, apesar da fraqueza do adversário, depois da entrada do meia Luizinho, jogador considerado como acabado por muitos.

O que faltou ao América foi preparo físico suficiente para permitir a seus jogadores executarem o mesmo sistema adotado pelo Fluminense. Enquanto pôde defender-se com oito e atacar com cinco o time não estêve de todo ruim, embora sua defesa não tivesse aquela mesma consistência apresentada nos jogos contra o Fluminense e o Botafogo. Seus atacantes — exceção feita a Wilson Santos, que melhora de jôgo para jôgo — são os culpados por não ter o quadro feito no mínimo três goals no primeiro tempo.

CONTRA-ATAQUE

O Coríntians confirmou que é um time fraco. Limitou-se a contra-atacar no primeiro tempo, aceitando passivamente o predomínio desarticulado do América. Também podia ter marcado dois ou três goals nesta etapa, se não fôsse seus atacantes serem iguais aos do adversário.

No segundo tempo o América procurou decidir o jôgo logo nos primeiros minutos e quase o conseguiu, se não fôsse a bola que Amaro chutou com Gilmar batido, ter ido de encontro ao peito do goleiro e saído para corner, minutos depois de Wilson Santos ter marcado o único goal do seu quadro.

LUIZINHO

A entrada de Luizinho no lugar de Bataglia, passando Lanzoninho para a ponta, modificou totalmente o panorama do jôgo. Perdendo quase tôdas as disputas do centro do campo, o Coríntians era um time encurralado antes da entrada de Luizinho. Depois, passou de dominado para dominador e seus goals, que só vieram quando Wilson Santos foi retirado de campo, eram inevitáveis em face do seu maior volume de jôgo.

Pressionada, a defesa do América mostrou-se f a l h a, com o quarteto de zagueiros, Jorge, Décio, Djalma e Ivan, atuando sem firmeza, deixando os atacantes corintianos livres. Cansados, Jailton e Amaro não recuaram como deviam para auxiliar a defesa que ficou desarvorada. O segundo goal do Coríntians é uma prova da desarticulação da defesa do América domingo último. Luizinho entrou como

(Conclui na 7ª pág.)

AGRADOU A FEOLA

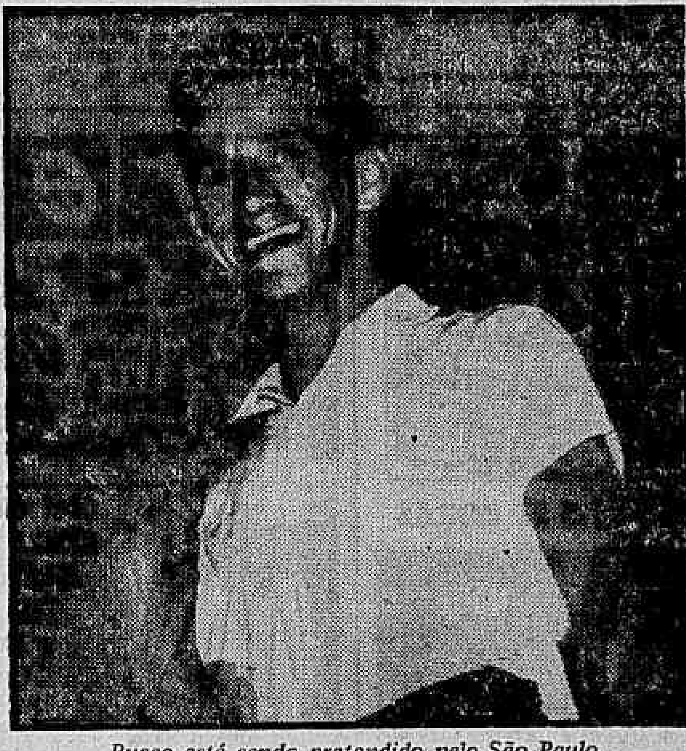

Russo está sendo pretendido pelo São Paulo

A RÁDIO COPACABANA

A EMISSORA DO OTIMISMO

ONDAS MÉDIAS ZYP-20 — 680 kcs

ONDAS CURTAS ZYP-27 — 4.975 kcs

A P R E S E N T A :

TUDO QUE SE PASSA NO ESTADO DO RIO PELO

O REPÓRTER FLUMINENSE

DE SEGUNDA A SEXTA-FEIRA, DAS 22,30 ÀS 23 HORAS

"ATOS DO GOVERNADOR"

"ACONTECEU NA ASSEMBLÉIA LEGISLATIVA"

"POLÍTICA E POLÍTICOS"

"NOTÍCIAS DIVERSAS"

"MUNICÍPIOS EM FOCO"

O REPÓRTER FLUMINENSE,

PATROCÍNIO DO

BANCO DO ESTADO DO RIO DE JANEIRO

E

JÓQUEI CLUBE DO ESTADO DO RIO

Pelé renovou: Cr$ 5 milhões, casa e carro

SANTOS, 4 (SP-DC) — O atacante Pelé reformou à tarde de ontem, o seu contrato com o Santos Futebol Clube, recebendo de luvas, por dois anos, Cr$ 5 milhões (à v i s t a), uma casa luxuosa e um automóvel conversível do último tipo. O ordenado mensal do g r a n d e artilheiro foi mantido em sigilo, sabendo-se, porém, ser o mais elevado do futebol paulista e brasileiro.

Flu joga contra o Botafogo

Com o jôgo Fluminense e Botafogo em primeiro plano realiza-se hoje a noite mais uma etapa do certame masculino de volibol. A rodada comporta quatro jogos, efetuando-se no ginásio das Laranjeiras o cotejo principal.

Completando a noitada jogarão CIB x Flamengo, Tijuca x América e Sírio Libanez x Clube Municipal. Todos os encontros despertam interêsse devido a fôrça dos lidadores e o real equilíbrio entre os quadros.

DETALHES

A rodada de hoje do Campeonato Carioca de Volibol Masculino apresenta os seguintes detalhes: Fluminense x Botafogo

(Conclui na 7ª pág.)

Estatística do Rio-São Paulo

1.º — Palmeiras — 1 ponto perdido
2.º — Vasco e Fluminense — 2 pontos perdidos
4.º — Coríntians, Botafogo e Santos — 5 pontos perdidos
7.º — Flamengo — 6 pontos perdidos
8.º — São Paulo e América — 8 pontos perdidos
10.º — Portuguêsa — 10 pontos perdidos

ARTILHEIROS POSITIVOS

1.º — Valdo, Fluminense — 10 gols
2.º — Guarentinha, Botafogo — 5 gols
3.º — Pinga e Delém, Vasco; e Zague, Coríntians — 4 gols
4.º — Servílio, Portuguêsa; Babá, Flamengo; Higino, Coríntians; e Ilton, América — 8 gols.
5.º — Luís Carlos, Flamengo; Roberto, São Paulo; Telê, Fluminense; e Osvaldo São Paulo — 2 gols.

GOLEIROS VAZADOS

Poy — São Paulo, cinco jogos — 13 gols;
Mauro — Flamengo, seis jogos — 13 gols;
Gilmar — Coríntians, seis jogos — 9 gols;
Castilho — Fluminense seis jogos — 8 gols;
Carlos Alberto — Portuguêsa, quatro jogos — 7 gols.

JUIZES QUE ATUARAM

Seis vêzes — Anacleto Pietrobom; quatro vêzes: Alberto Gama Malcher e Amilcar Ferreira; três vêzes: Eunápio Queirós e Olten Aires de Abreu; Duas vêzes: João Etzel Filho, uma vez: Antônio Viug, Wilson Lopes de Sousa e Catão Montez Filho.

RENDA RECORDE DO TORNEIO

Vasco e Fluminense — Cr$ 1 435.670,00.

PROXIMA RODADA

Flamengo x Fluminense — Quarta-feira à noite no Maracanã
São Paulo x Palmeiras — Quarta-feira à noite no Pacaembu
Vasco x Botafogo — Quinta-feira à noite no Maracanã
Santos x América — Quinta-feira à noite em Vila Belmiro.

Coríntians joga para pagar Almir

Em pagamento do passe do jogador Almir o quadro do Coríntians, que venceu o América domingo último, por 2 x 1, enfrentará hoje, à noite, em Pacaembu, o time do Vasco, um dos vice-líderes do Torneio "Rio-São Paulo"

A grande atração do jôgo será a presença do meia Almir pela primeira vez no quadro corintiano. Sua estréia se dará contra seus ex-companheiros.

INTERÊSSE

Em vista da excelente exibição do Vasco contra a Portuguêsa de Desportos, derrotando-a por 5x0, o interêsse do jôgo de hoje aumentou em muito. O quadro vascaíno estêve perfeito em suas manobras coletivas, tendo sido considerado como o que melhor se apresentou em São Paulo neste certame.

O jôgo de hoje não é válido para o Rio-S. Paulo, mas por êle se poderá ter uma impressão do que deverá ocorrer dia 16 próximo, quando Vasco e Coríntians jogarão pelo Rio-São Paulo. É possível que o treinador do Vasco, o ex-jogador Eli do Amparo, resolva poupar alguns dos grandes jogadores do seu quadro, pois na quinta-feira os vascaínos jogarão contra os botafoguenses no Maracanã.

Falando à reportagem de S. Paulo no aeroporto de Congonhas, o técnico Alfredo Ramos, do Coríntians, disse que a vitória sôbre o América era uma demonstração de que seu time estava melhorando e que esperava confirmar a boa exibição contra os rubros no jôgo de hoje.

QUADROS

São as seguintes as formações para hoje:

VASCO: Barbosa; Paulinho, Bellini, Orlando e Dario; Écio e Roberto Pinto; Sabará, Delém, Pinga e Peniche.

CORINTIANS: Gilmar; Vlamir, Olavo, Ari e Oreco; Benedito e Luizinho; Bataglia, Almir, Zague e Cláudio.

Paulistas jogarão por Orós

...ente da Federação Paulista de Futebol, deputado Mendonça Falcão, convidou ao Esporte Clube Bahia, a seleção carioca e a pernambucana, para enfrentarem uma seleção paulista de «novos», em jogos cujas rendas reverteriam em benefício das vítimas de Orós.

Acreditam os dirigentes de São Paulo que os convites não sejam rejeitados e que os encontros venham a ser disputados no menor espaço de tempo possível.

OS «NOVOS»

Deverão integrar a seleção de São Paulo jogadores novos, que estejam começando a se destacar. Os mais prováveis são: Didi, Hélio e Murilo, da Portuguêsa de Desportos; Lorico, da Portuguesa Santista; Benedito e Julião, do Botafogo de Ribeirão Prêto; Rosan, Balano e Dudu, da Ferroviária de Araraquara.

Súmula das partidas

VASCO DA GAMA X PORTUGUÊSA

Local: Estádio Pacaembu;
Renda: Cr$ 317.250,00;
Juiz: Alberto da Gama Malcher;
Resultado: Vasco 5 x Portuguêsa 0;
VASCO: Miguel (Ita), Paulinho, Belini e Dario (Coronel); Écio e Russo; Sabará, Pinga, Delém, Roberto (Waldemar) e Peniche;
PORTUGUÊSA: Carlos Alberto, Hermínio, Murilo e Nelson; Odorico (Dom Pedro) e Vilela; Babá (Ipojucan), Ocimar, Servílio, Zé Carlos (Didi) e Raul Klein.

CORÍNTIANS X AMÉRICA

Local: Maracanã;
Renda: Cr$ 312.328,00;
Juiz: Anacleto Pietrobom;
Resultado: Coríntians 2 x América 1;
CORÍNTIANS — Gilmar;

(Conclui na 7ª pág.)

Ondino e o Vasco não chegaram a um acôrdo

Até as últimas horas de ontem o treinador Ondino Vieira e o Vasco da Gama ainda não haviam chegado a um acôrdo nos entendimentos que vêm realizando.

Acreditam alguns dirigentes vascaínos que dificilmente o ex-treinador do Fluminense e do próprio Vasco venha a ser contratado pelo clube cruzmaltino porque está pedindo ordenado mensal de cêrca de Cr$ 120 mil.

EMPECILHO

Além do alto ordenado pedido por Ondino existem outros impecilhos para a sua volta à direção técnica do Vasco. Ao sair do Vasco na última vez o treinador Ondino, cuja capacidade é reconhecida por todos, teceu considerações desairosas para com os dirigentes do Vasco. Há, também, inúmeras divergências que o separam do clube, como a pretensão do Vasco de que Ondino assine por curto período, durante o qual êle seria testado.

EMPATOU O S. CRISTÓVÃO

POÇOS DE CALDAS, 4 (SP-DC) — A equipe do São Cristóvão, do Rio, exibindo-se ontem, nesta cidade, empatou com a equipe da A. A. Caldense por 1x1, marcando Russo, para os cariocas e Alfredinho, para os locais. A arbitragem pertenceu a Jerônimo dos Santos, somando a renda 30 mil cruzeiros. Formou o onze "cadete" com Pixáu; Pedro e Renato; Angelo, Meden e Moacir; Wilson, Geraldo, Celso Russo e Olivar.

Escolhidos ontem os amadores

O técnico Gradim forneceu ontem a lista dos jogadores que irão disputar as Olimpíadas de Roma, contra os peruanos, entre o período de 13 a 30 de abril em Lima.

São 22 jogadores, sendo que ainda sobrarão 3 reservas, ficando o plantel com somente 19 jogadores.

OS ESCOLHIDOS

Foram os seguintes os jogadores escolhidos pelo treinador Gradim: goleiros — Carlos Al-

(Conclui na 7ª página)

Surprêsa e desânimo

As transferências dos delegados distritais são da competência exclusiva do chefe de Polícia. Êle as faz quando interêsses da administração ou influência políticas as exigem. Por isto não é de admirar que um delegado hoje se encontre à frente de uma delegacia da zona sul e amanhã vá ficar à testa de uma outra que jurisdicione subúrbios da Central ou da Leopoldina e mesmo da zona rural.

Mas, há transferência que, em determinados momentos, causa estranheza dando mesmo motivo a comentários e suposições diversos. É o que acaba de acontecer com a transferência do sr. Luís Noronha Filho do 12.º D.P., Ipanema, para o 24.º, em Madureira.

Não só pelo fato de residir na sua antiga jurisdição o que sòmente beneficiaria o serviço como por ter tido, à frente da delegacia de Ipanema, uma ação enérgica porém, serena e ainda por ter vindo, pouco tempo antes, da zona suburbana onde funcionara, a transferência daquela autoridade causou espanto, máxime por ter sido realizada algumas horas depois que um promotor-substituto a procurou ridicularizar e diminuir quando solicitou informações a propósito de declarações que um menor prestara a respeito da culpabilidade exclusiva de Cácio na tragédia que teve por palco o terraço do edifício Rio Nobre.

Tem-se a impressão de que o delegado foi punido quando revidou, embora com elegância, os insultos, as diatribes que contra si foram assacadas por um cavalheiro que deseja criar cartaz na opinião pública à custa da dignidade dos outros, escudando-se nas imunidades que a lei lhe confere em face da função que desempenha.

Se não foi êste o motivo, se foi exclusivamente o interêsse da administração e a necessidade do serviço que determinaram a transferência do sr. Luís Noronha Filho, de Ipanema para Madureira, o momento em que foi feita não foi bem escolhido. Outra oportunidade devia ser aguardada para que não pesasse sôbre a autoridade dúvidas e suspeitas fàcilmente compreensíveis.

O fato é que a autoridade foi ridicularizada e diminuída, a alta administração policial não defendeu seu auxiliar e como corolário transferiu-a, «ex-abrupto», parecendo dar assim razão às impertinências e ao ridículo de que foi vítima.

O fato de ser a atitude da autoridade prejudicial a Cácio que tem a escudá-lo, além da menoridade, os bordados de um general de quem se diz enteado, fortalece a surprêsa com que foi recebida a transferência do ex-titular do 12.º D. P.

Surprêsa e desânimo pois quem não quiser sofrer as dolorosas [illegible] pelas quais acaba de passar o sr. Luís Noronha que ponha suas barbas de môlho.

MORTO O CONTRAVENTOR A TIROS POR TRÊS PERIGOSOS MARGINAIS

Ex-oficial, achado morto, seria vítima de vingança

LISBOA, 4 (ANI-DC) — Embora as autoridades guardem sigilo acêrca das investigações que estão realizando, ganha volume a hipótese de que a morte do ex-capitão Almeida Santos, cujo corpo foi encontrado há cinco dias, na Praia do Guincho, em adiantado estado de decomposição e com os sapatos trocados, tenha sido resultante de uma vingança.

A Polícia, que examina também a hipótese de ter sido Almeida Santos executado pelo Partido Comunista, averiguou que o ex-capitão foi morto com quatro balas, em local afastado daquele onde foi encontrado. Em março, estivera em Paris, de onde escreveu à família, voltando ao país pouco depois, com passaporte falso e por via marítima, para ser assassinado.

IDENTIDADE

Quando foi descoberto o corpo, que estava sob meio metro de areia e pôsto a descoberto por cães, não foi desde logo estabelecida a identidade da vítima, o que se tornou possível graças aos trabalhos os peritos da Polícia que conseguiram recolher impressões digitais do ex-capitão. Recordou-se, em seguida, que Almeida Santos se havia evadido em dezembro do ano passado do Forte de Elvas em companhia de um alferes-médico ali também detido (ambos acusados de atividades subversivas) e e um cabo do Exército que lhes facilitou a fuga. Nunca mais se soube nada dos fugitivos, exceção feita do cabo, que em certa ocasião enviou à espôsa um vale postal de 25 contos, mas nunca mais deu notícias.

EXECUÇÃO

A hipótese de se tratar de execução do Partido Comunista tem a corroborá-la várias provas. A vítima foi assassinada com três tiros, recebendo ainda um outro na nuca depois de morta; vivia clandestinamente, indo ao estrangeiro frequentemente; os sapatos trocados seriam a assinatura de outras execuções devidas ao PC, cujas vítimas apareciam geralmente com peças do vestuário trocado. Apesar de parecer que a Polícia tem uma boa pista, não será de admirar se o assassino não fôr descoberto, à semelhança do que ocorreu em outras ocasiões em Portugal. Após a prisão de Álvaro Cunhal, secretário geral do PC, surgiram no espaço de poucos dias três cadáveres misteriosos em outros pontos do país. Todos êles tinham um tiro na nuca [illegible].

O primeiro encontrado foi o de uma môça, que segundo foi apurado, vivia em companhia do dirigente comunista. O segundo nunca foi identificado e o terceiro, por um [illegible] operário vidreiro. Concluiu-se também que os crimes foram praticados com uma só pistola utilizada por um executor que nunca foi encontrado. Outros casos foram registrados nos últimos anos, igualmente misteriosos e atribuídos ao PC. Portanto, se a Polícia descobrir o assassino de Almeida Santos conseguirá saber alguma coisa do PC.

Sequestraram casal e violentaram a mulher

Os marginais Jorge de Sousa, Daniel de Abreu e Renato de tal, conhecidos pelos vulgos de "Jorge Grande", "Danico" e "Renatinho", continuam a ser caçados pelas autoridades policiais como responsáveis pelos crimes de tentativa de homicídio, roubo, sequestro e estupro, cometidos na madrugada de sábado último, no Morro da Caixa Dágua.

Os meliantes foram identificados por Margarida Emiliana Santiago, de 22 anos, que foi por êles sequestrada, submetida a sevícias sexuais e baleada na perna, após haverem disparado verdadeira saraivada de balas contra o tintureiro José Apolinário (casado, 40 anos) e o espôso de Margarida, o operário Milton Conceição.

LEVARAM MINHA MULHER

Na madrugada de sábado, Milton procurou o comissário de serviço no 2.º D.P., a quem declarou [illegible] indivíduos haviam invadido seu barracão no morro da Caixa Dágua e, após o afugentarem com diversos tiros, haviam saqueado a casa e conduzido sua mulher para local desconhecido.

Imediatamente foram mobilizados um choque da Polícia Militar, duas guarnições da Rádiopatrulha e diversos policiais daquele distrito para a realização de uma «batida», sendo os bandidos finalmente localizados num barracão quase no cume do morro. Apesar de cercados, os três tarados conseguiram fugir, inteiramente despidos, tendo os policiais [illegible] Margarida desmaiada, com várias contusões e uma bala na perna esquerda.

OUTRAS DESORDENS

Apuraram as autoridades que, antes do assalto ao barracão, os três bandidos já haviam tentado contra a vida do tintureiro José Apolinário e, como êsse conseguisse escapar, decidiram saquear sua residência, onde também moram Milton e Margarida.

Depois de medicada no Hospital Getúlio Vargas e submetida a exame no Instituto Médico Legal, Margarida descreveu os assaltantes, que foram prontamente identificados como «Jorge Grande», «Danico» e «Renatinho», todos moradores na Caixa Dágua e [illegible] antecedentes criminais.

EMBAIXADOR AGRADECE A JACQUES

Em carta dirigida ao chefe de Polícia, coronel Luís Cláudio Jacques Júnior, o sr. John Moors Cabot, chefe da Representação Diplomática dos Estados Unidos da América do Norte, em nosso país, agradeceu a colaboração do DFSP, durante a visita do presidente Eisenhower no Brasil.

Simularam assaltá-lo para vingar uma rixa

Quando fugia ao assédio de seus três assaltantes, que o despojaram de um cordão de ouro e de um relógio, o "bicheiro" Milton Delcastilho, na tarde de ontem, na Rua Espírito Santo, em Magalhães Bastos, foi atingido com dois tiros de revólver, tombando sem vida no jardim da casa n.º 137, daquela rua.

As autoridades do 25.º DP, a que está afeto o caso, supõem, entretanto, que o assalto tenha sido simulado por contraventores inimigos da vítima, com o fim único de provocar reação de sua parte e sua consequente eliminação. O fato foi presenciado pelo operário Joaquim José da Mota, residente naquela mesma rua, o qual, ontem mesmo, prestou depoimento.

DOIS TIROS

Segundo o relato de Joaquim José, o contraventor Milton Delcastilho (22 anos, solteiro, Rua Jabaquara, 21) estava conversando com dois indivíduos, sendo o grupo assaltado por três desconhecidos que empunhavam armas. Em dado momento, Milton, que havia sido despojado de alguns objetos, deitou a correr, sendo então alvejado pelas costas. Apesar de ferido, ainda conseguiu penetrar no jardim da casa 137, da Rua Espírito Santo, onde tombou, falecendo instantes depois.

HIPÓTESE

As autoridades do 25.º DP, que estão diligenciando sôbre o caso, supõem ter sido o assalto um mero pretexto para eliminar Milton, que seria mal visto entre outros "bicheiros", por haver tomado o "ponto" de um concorrente. As diligências prosseguem, até agora sem uma pista positiva.

Norival de Almeida, durante seu julgamento

Participou na morte da jovem: condenado

Foi condenado, ontem, a sete anos e meio de reclusão pelo II Tribunal do Júri, o réu Norival de Almeida que, em companhia de Alcemiro Basílio e Ítalo Osvaldo Gomes, assassinou no dia 1 de janeiro de 1956, em Cordovil, a jovem Vanderlene Salim e ainda feriu Oscar Moreira da Silva, assaltando posteriormente o motorista Osvaldo Gomes Meneses.

Alcemiro, que foi o autor do disparo que matou a môça, já foi submetido a julgamento no mês passado, e condenado a dez anos de reclusão, enquanto Ítalo, último componente do trio, está ainda foragido, em que pesem as diligências já encetadas, no sentido de localizá-lo.

QUERIAM SE VINGAR

Depois de agirem durante muito tempo em Cordovil, os três marginais terminaram por encontrar em Oscar Moreira da Silva um rival e, assim, no dia do crime, Norival fêz com que Alcemiro sacasse de uma arma e atirasse seguidamente contra o inimigo; as balas apenas causaram lesões corporais, mas um dos disparos, resvalando na bicicleta em que Oscar trafegava, na Estrada do Pôrto Velho, próximo ao número 186, em Cordovil, foi ferir mortalmente a jovem Vanderlene, que passava por ali, na ocasião.

Praticado o crime, procuraram imediatamente fugir do local, tomando então o carro de praça do motorista Osvaldo Gomes de Menezes, mandando que êle seguisse para Ramos, onde, mediante ameaça, Norival exigiu-lhe a entrega de seus documentos e do dinheiro que levava, Cr$ 300,00. No dia seguinte, localizados pela polícia, reagiram, chegando a trocar tiros com os policiais. Na ocasião, Norival tentou matar o comissário Silva Feital.

JULGADO

Indo agora a julgamento, êste bandido foi condenado, tendo presidido o júri o juiz Bandeira Stampa, enquanto na defesa funcionou o advogado Rubens Dourado e, na acusação, o promotor Jorge Alberto Romeiro.

Barão volta a acusar o seu sócio

Prestando, novamente, depoimento na tarde de ontem no 1.º Distrito Policial, perante o delegado-substituto Héuber Murtinho, o Barão Leon Luiz Van Der Est, que há dias sofreu um atentado, voltou a acusar seu sócio E. G. Frawley, afirmando ainda que inúmeros documentos das minas de diamante, em São João das Chapadas, estão irregulares.

Durante os trabalhos policiais ontem realizados, surgiu nas diligências o nome de Maria Edméia de Carvalho, mais conhecida por "Mônica", que foi secretária do sócio do Barão.

A fim de colhêr maiores detalhes da ocorrência, as autoridades deverão amanhã realizar uma perícia no local do atentado.

Não estaria acometida de hidrofobia

"Acreditamos que a sra. Malvina Rosa Brandão não esteja acometida de hidrofobia, e sim de seguidos ataques nervosos, o que teria dado a impressão de tal enfermidade" — disse ontem à tarde à nossa reportagem a administração do Hospital Francisco de Castro.

Esta senhora, ao ser levada, sábado passado, ao Hospital Sousa Aguiar, para medicar-se, tomou-se de fúria incontrolável e tentou agredir a várias pessoas daquele hospital, ficando em todos a certeza de que estava atacada de raiva. Foi conduzida para o Hospital Francisco de Castro.

INTERNADA

A vítima está recebendo tratamento adequado aos doentes sujeitos a crises nervosas. Hoje à tarde seu marido deverá fazer, ao diretor do hospital, um relato mais circunstanciado sôbre sua vida emocional, especialmente sôbre enfermidades que ela já sofreu.

Seria antigo o pedido de detenção dos "gangsters"

[illegible]cimento, depois da posse do delegado Luís Noronha, do 24.º D.P., como titular da Seção-[illegible] da «Interpol», o que deverá ocorrer hoje, é que será esclarecido o pedido que aquêle órgão teria endereçado às autoridades brasileiras, no sentido de localizar nove delinquentes internacionais que estariam no Brasil.

Segundo fomos informados, o delegado Jorge Pastor, que [illegible] à frente da «Interpol» no Rio [illegible], não conhece recentes solicitações àquele respeito; há muito tempo os nomes daqueles criminosos constariam dos fichários locais, juntos a muitos outros cuja prisão, caso localizados, seria medida de rotina.

OS NOMES

Seriam os seguintes os criminosos internacionais que estariam no Brasil, segundo o pedido que a seção local da «Interpol» teria recebido:

Profir Milan, iugoslavo, que usaria ainda os nomes de Milan Rancic, Mila Pratic, Kosic Milan e Kojics Milan. Teria passagens nas prisões da França e da Áustria.

Giuseppe Broccia, italiano, condenado a 28 anos de prisão por [illegible] roubo.

François Levy, russo de nascimento, sentenciado diversas vêzes na Bélgica, França, Suíça e Áustria.

Hans Kirsch, sentenciado na Polônia e na Alemanha por falsificação, abuso de confiança e estelionato.

Olindo [illegible], salteador, condenado na Itália, França, Suíça e Bélgica.

Ricardo Carc[illegible], ex-marinheiro, estelionatário, procurado pela Polícia dos Estados Unidos.

[illegible]bert Wolf, sentenciado na Alemanha por roubo, falsificação, estelionato e contrabando.

Gregório Lopes-Humanes, condenado na Franna e na Espanha por violação, estelionato e roubo. Também conhecido na Argentina.

Angel Moreno G[illegible]ia, salteador, bastante conhecido na Espanha e na França, sob diversos nomes.

ATIROU NA NOIVA E QUIS MORRER

O soldado do Exército Jeremias Guerreiros Rodrigues, residente na Rua José Higino, 130, casa 30 (Tijuca), na noite de ontem, no interior de sua residência, tentou matar sua noiva Gilca Pombo, com dois tiros de revólver, os quais não atingiram o alvo. Em seguida, desfechou um tiro no abdome, sendo internado em estado grave no Hospital Sousa Aguiar, e o fato comunicado à Polícia do 17.º Distrito Policial.

ATROPELADO

Quando atravessava a estrada Rio-Petrópolis, na altura do Cemitério de Caxias, o operário João Ferreira de Melo foi atropelado por um caminhão não identificado. A Polícia de Caxias foi cientificada do caso, e a vítima, internada em estado de coma no Hospital Getúlio Vargas.

Dr. JOSÉ DE ALBUQUERQUE
Membro efetivo da Sociedade de Sexologia de Paris
Doenças Sexuais do Homem
Rosário, 98 — Das 13 às 18 horas

Matou o comerciante que lhe negou bebida

Na tarde de domingo, João Isidro dos Santos, freguês do Bar e Restaurante Mirim (Rua S. Francisco Xavier, 928) atirou o gerente dêsse estabelecimento, Germano Coelho de Almeida, debaixo de um ônibus "Méier-Copacabana", de chapa 8-46-62. A vítima morreu no Pronto Socorro.

O criminoso, que estava embriagado, foi conduzido para o 19.º Distrito Policial, por uma guarnição da Rádiopatrulha, e entregue por um soldado do Exército, enquanto eram solicitados socorros do Hospital Sousa Aguiar para o gerente do bar.

CAUSA DO CRIME

O gerente pediu várias vêzes ao freguês João Isidro, já embriagado, que se retirasse do bar, pois não lhe serviria mais bebida. O ébrio mostrou-se irritado.

Deixando o estabelecimento sob a responsabilidade do seu irmão Antônio Coelho de Almeida, o gerente, em certo momento, foi levar um litro vazio à Leiteria Deolinda, encontrando-se, na volta, com o freguês embriagado, que, aproveitando-se do instante em que se aproximava o ônibus 133, deu-lhe forte empurrão, atirando-o sob as rodas do coletivo.

Teatros e Boîtes
Programa para sua Noite

AVISO
O ELENCO DE
SOCIETY EM BABY-DOLL
pede desculpas pela 3.ª transferência de teatro com a mesma peça. Que se há de fazer? São as imposições do êxito...

A PARTIR DE HOJE, TÊRÇA-FEIRA
"SOCIETY EM BABY DOLL"
DE HENRIQUE PONGETTI
no TEATRO DULCINA
HOJE AS 21 HORAS — RESERVAS: 32-5817
O espetáculo de hoje será em benefício das vítimas de Orós
Bilhetes à venda

TEATRO RECREIO
HOJE, AS 16, AS 20 E 22 HORAS
VICENTE CELESTINO — YARA SALES
e sua companhia na linda peça
"O FILHO DE DEUS"
ORIGINAL DE GILDA DE ABREU
A figura de «Jesus» será interpretada por Vicente Celestino
PREÇOS POPULARES — Sessões às 20 e 22 horas — Vesperais às quintas, sábados e domingos às 16 horas — Bilhetes à venda — As segundas-feiras: Sessão única às 21 horas

PIGALLE NIGHT CLUB
AV. ATLANTICA, 4.206 — RESERVAS: 47-2438
DE PAULA apresenta o "show" revista
"LES FEMMES JOLIES"
com os artistas internacionais:
DENISE DUPRÉ — FREDERICO REDONDO e IARA LEX (do Colon de Buenos Aires) e 10 «show-girls» e ainda
STRIP TEASE em TERCEIRA DIMENSÃO
AMBIENTE LUXUOSO — AR REFRIGERADO

Semana Santa
TEATRO REPÚBLICA
A FÔRÇA DO PERDÃO
A FAMOSA PEÇA SACRA DE CASTRO VIANA
com OS NACIONALISTAS
DAISY LUCIDI, DOMICIO COSTA, ROBERTO FAISSAL, NORMA GERALDY, MAFRA FILHO, MILTON RANGEL, MARIO LAGO, CASTRO VIANA
ESTRÉIA SÁBADO, DIA 9 — ÀS 21 HORAS

UM BOM PROGRAMA PARA A SUA NOITE
JIRAU
SOB NOVA DIREÇÃO DE DECIO NASSUR
JIRAU — nome tradicional das noites de Copacabana
JIRAU — das grandes atrações: TITO SANTOS
JIRAU — WILSON OURO e seu conj. com LENA LANARI
JIRAU — do famoso e gostoso picadinho
PISTA DE DANÇA — AR REFRIGERADO — TELEFONE: 57-5738 — RUA RODOLFO DANTAS, 91-A

PLAZA BOITE RESTAURANTE
AVENIDA PRADO JÚNIOR, 258 — COPACABANA
Direção de MAURICIO LANTHOS
Apresenta hoje e tôdas as noites a sensacional atração de HAROLDO COSTA
"BOSSAS DA VELHACAP"
com a participação artística de RIVA KETTER, JAIME FILHO, CLÁUDIA MORENA, GASOLINA, modelos, bailarinos, bailarinas — Figurinos de Carmen Marinho — Coreografia de Mary Marinho. Res. de mesas pelo tel.: 57-1870 — No outro lado: HI-FI BAR E RESTAURANTE

Boite NAZARÉ
apresenta
MARGOT MOREL · SILVANA
APOLLO CORRÊA · DAVID DUPRÉ
MARIA DO CARMO · PEDRO PAULO · URSULA
E AS FABULOSAS "GOLDEN GIRLS" no SHOW-REVISTA MUSICAL
VOLTA AO MUNDO EM 80 MINUTOS
AV. OSWALDO CRUZ, 51-B-S/LOJA - tel. 45-5023
PRÊMIO DA TV — "MELHOR SHOW DA SEMANA"

Fred's
RESERVAS Tel. 57-9789
ary barroso
APRESENTA O GRANDE SHOW MUSICAL
"OS QUINDINS DE YAYÁ"
script de Mezra Guimarães — Direção SILVA FERREIRA
COM CARMINHA MASCARENHAS
ANILZA LEONI — ROBERTO LUNA
JORGE LOREDO (Zé Bonitinho)
TRIO NAGÔ — GINA LEFEU
e JOÃOZINHO DA GOMÉA
Com Seu CANDOMBLÉ
FIGURINOS DE CATTANI
e ainda no 1.º show: JORGE VEIGA e PEDRO GAMARRA Y Sus MORENITOS
ABERTO DIARIAMENTE INCLUSIVE AOS DOMINGOS

Bar Cangaceiro
APRESENTA
O FAMOSO TRIO
TITO MADI
RIBAMAR
MIRIAM ROY
SERVIÇO DE RESTAURANTE
DESDE AS 17 HORAS
RUA FERNANDO MENDES, 25

GRANDE CIRCO DE MOSCOU
DEFINITIVAMENTE SÓ ATÉ O DIA 11 NO
MARACANÃZINHO
DIARIAMENTE AS 20,45 HORAS
Matinal domingo às 10 horas — Vesperal às 16,30 e a noite às 20.45 horas — Sábado às 16,30 e às 20.45 horas — Ingressos à venda com antecedência no Teatro Municipal, Teatro João Caetano e Agência Copacabana de «O Globo».

BAR-BOITE
"LITTLE CLUB"
APRESENTA DIARIAMENTE:
BOLAS SETE
NORMA SUELY
JAMBEIRO
MARLENE
No piano: RAUL MASCARENHAS
E MAIS — E MAIS — E MAIS...
RUA DUVIVIER, 37 — Tel.: 57-69-84

CIRCO MÁGICO TIHANYI
PELA 1.ª VEZ NO BRASIL UM CIRCO HÚNGARO!
Com atrações inéditas para Sul-América! Acrobatas! Girls! Malabaristas! E os famosos Palhaços Belgas "La Lisson" e "Nani Brasso"! Notáveis atrações do Moulin Rouge de Paris!
BUDAPEST... BERLIM... VIENA... PARIS... LONDRES... E AGORA NO BRASIL O FAMOSO
CIRCO MÁGICO TIHANYI
ESTRÉIA, 6.ª FEIRA, DIA 8, AS 21 HORAS

CONCLUSÕES DA PRIMEIRA PÁGINA

UDN repele . . .

os propósitos do ex-líder, Lacerda de impedir a transferência da capital

PROJETO

O sr. Lacerda reapareceu ontem no Palácio Tiradentes com o objetivo de participar da reunião da bancada, não tendo, entretanto, comparecido ao plenário na sessão da tarde. Ficou de aparecer no recinto, durante a sessão noturna, anunciando que era seu desejo apresentar um projeto, no sentido de adiar para oportunidade mais própria a transferência da capital para Brasília.

Embora sem nunca ter ido a Brasília, o sr Carlos Lacerda, que permaneceu mais de três meses em Paris e outras cidades da Europa, revelou que está seguramente informado sôbre as condições reinantes na nova Capital, onde, na sua opinião, o govêrno ainda não se pode instalar.

Mas, o seu temor principal, segundo declarou é o de que as instalações estão seriamente ameaçadas e que, no bloco da preocupação do Congresso em promover a mudança, se esconde um plano de perturbação do regime. Depois de muito ter meditado (em Paris) chegará àquelas conclusões. E afirmou que os que hoje estão pretendendo que a mudança se processe açodadamente, amanhã irão dar-lhe razão. Aliás, o sr. Adail Barreto para dizer que a situação era o inverso da que pintava o sr. Carlos Lacerda. Este é que amanhã, la chegar à conclusão de quem tem razão são os que hoje defendem a mudança.

MAL-ESTAR

Não existe, no seio da bancada udenista, qualquer movimento para reconduzir o sr. Carlos Lacerda à liderança. As suas críticas à direção partidária criam-lhe um ambiente de mal-estar generalizado, desconhecendo-se outros apoios à sua orientação, a não ser o do sr. Meneses Côrtes e outros que se colocam na mesma linha extremada de combate a Brasília, e ao govêrno do sr. Juscelino Kubitschek.

A bancada baiana não levantou as reservas feitas ao ex-líder mesmo depois do seu encontro com o governador Juraci Magalhães na Bahia. Aquela sessão do partido entende que qualquer ato que redunde em prestigiar o sr. Carlos Lacerda, implicará forçosamente em desapreço ao presidente da UDN, deputado Magalhães Pinto, cuja ação prestigiam. A turma chamada da "bossa nova" também se volta decepcionada com o diretor da "Tribuna da Imprensa" depois que com êle manteve demorado encontro, sexta-feira última.

Brizola . . .

repercussão das catástrofes do Nordeste em seu Estado, assim se expressando:

— "Logo às primeiras notícias sôbre a tragédia de Orós, o govêrno estadual enviou aviões especiais da Varig com médicos, enfermeiros e grande quantidade de vacinas. O povo gaúcho está promovendo uma grande campanha em prol dos flagelados do Nordeste, o que vem obtendo todo o apôio por parte da imprensa e das autoridades".

TELEGRAMAS DE APOIO

PÔRTO ALEGRE, 4 (Da sucursal do DC) — Com referência ao movimento de protesto contra a atual política tritícola, realizado em Cruz Alta, o governador Leonel Brizola recebêu telegramas do prefeito local e de dirigentes do PTB do município, dando conta do caráter ordeiro das manifestações, bem como do prestígio do govêrno face à sua atitude em defesa dos triticultores. "Os triticultores de Cruz Alta têm como bandeira de luta o nome de V. Exa. e solicitam vossa presença nesta cidade, a fim de prestar-vos estrondosa homenagem por vossa atitude desassombrada em defesa da produção gaúcha" — dizia o telegrama do prefeito local.

Dos dirigentes do PTB, cruzaltense, foi a seguinte a mensagem:

"A Executiva do PTB, considerando o movimento dos triticultores locais, que está empolgando tôda a opinião pública, mobilizando estudantes, que abandonaram as aulas, o comércio e a indústria que cerraram suas portas, e entidades de trabalhadores, também solidarizou-se com êsse protesto". Depois de dizer que centenas de máquinas estão paradas nas ruas da cidade, concluí o telegrama dizendo ser o nome do governador bandeira de luta dos triticultores.

CENTENAS DE MENSAGENS

Centenas de telegramas continua o govêrno recebendo de todos os pontos do Estado, demonstrando confiança no empenho do Executivo em solucionar a situação. Entre as mensagens destacam-se a da Cooperativa Tritícola Princesa do Jacuí, de Cachoeira do Sul, e dos produtores de Santa Bárbara.

Adiada . . .

saudação proferido pelo sr. Leôncio Barbalho, durante o banquete que lhe ofereceu a municipalidade, o vice-presidente da República elogiou a atividade administrativa do governador Carvalho Pinto e enalteceu a obra desenvolvida pelo presidente Juscelino Kubitschek, "que inaugurou nova etapa na vida do país".

Saindo do Rio às 6 horas, o sr. João Goulart e comitiva foram recebidos no Aeroporto de Marília por autoridades locais e delegações de sindicatos, que lhe tributaram carinhosa recepção. Entre os presentes, estavam o prefeito, sr. Otávio Barreto do Prado, e o arcebispo e bispo de Marília, dom Hugo Bressani de Araújo.

O vice-presidente da República foi ainda recepcionado na Câmara de Vereadores daquela cidade, e a seguir participou de uma manifestação na sede do Comitê Lott-Jango, onde o saudaram diversos líderes operários e representantes dos partidos locais. Em tôdas as oportunidades, a população de Marília externou grande simpatia e admiração pelo sr. João Goulart que regressou de Marília às 18 horas, chegando ao Rio por volta das 21 horas.

JK aos . . .

NOVACAP em seu discurso "pequenos e grandes acontecimentos que falaram de perto à nossa sensibilidade, desde os nossos primeiros contatos com a virgindade dêstes chapadões" e as diversas fases da construção de Brasília. Referiu-se aos descrentes, aos antimudancistas, "aos demolidores impenitentes", que se multiplicavam, aos economistas e ensaístas que se lançaram contra a nova capital, a nada poupando.

Evocou o "bandeirante Bernardo Saião, paladino do Brasil Central", e a figura do padre Primo, que levou "para o Céu a notícia de Brasília", e terminando, declarou que o presidente, depois do merecido repouso a que se entregará ao passar o govêrno, "nos encontrará sempre dispostos, onde quer que estejamos, prontos a correr para o serviço do país ao menor aceno".

É o seguinte, na íntegra, o texto do discurso pronunciado pelo presidente Juscelino Kubitschek no almôço com os trabalhadores de Brasília:

"Antes que Brasília se incorporasse à história administrativa e política do país, na condição de capital definitiva do Brasil, quizestes ter comigo êste último encontro de companheiros.

A batalha há três anos aqui iniciada está hoje pràticamente concluída, com o triunfo que ninguém mais nos arrebatará.

Nosso próximo encontro, dentro de poucos dias, neste mesmo cenário, será para hastearmos a bandeira da vitória na eminência do Planalto, ouvindo pulsar o tempo no instante inaugural da nova capital brasileira.

Quando o combate principiou, eram poucos o que anteviam a glória dêste dia. Parecia sobreumano escalar o paredão de dificuldades que se antepunha entre o projeto e a realização, com a solidez dos altos muros seculares, e relevava ao plano das utopias a aspiração que íamos concretizar.

Mas ao primeiro retinir das ferramentas no silêncio destas alturas, vieram chegando os combatentes, de todos os pontos do território nacional, e em breve o Norte, o Centro, o Sul, o Leste e o Oeste aqui se uniam, com o mesmo entusiasmo e a mesma fé, e eis hoje a cidade, plantada neste chão e erguida nestes ares por vossa tenacidade e o vosso arrôjo.

Na hora do triunfo, o espírito do homem não deve esquecer a humildade de sua condição diante de Deus. Muito podemos com a nossa energia e a nossa inteligência, mas dêle é o Universo, com os seus elementos. Agora mesmo, quando podíamos ter a vaidade de nossas vitórias o Senhor nos reaviva no espírito o caminho da humildade".

Ao mesmo tempo que nos rejubilamos com a construção de Brasília em cujos alicerces e monumentos o suor nordestino amassou o barro e assentou a pedra das edificações definitivas, tôda a vasta região do Nordeste, singularmente marcada por uma espécie de predestinação de contrastes, vive hoje a angústia de uma nova tragédia, não agora pelo tormento das sêcas, mas pela abundância das águas. Os rios escassos saltaram dos leitos sob a carga da chuvas. E as muralhas de pedra, com que devíamos emend[illegible] natureza guardando a água do inverno para o rigor do estio, não puderam conter a avalancha, que se despejou pelo vale, levando a aflição e o desabrigo às populações que deveriam favorecer.

Acabo de regressar daquela região batida pelo infortúnio e a que fui pessoalmente levar a minha palavra de solidariedade, para dizer aos nossos irmãos do Nordeste que o presidente da República, até o último dia de seu mandato, será ali o comandante da reconstrução, como tem sido aqui o da construção, com a mesma fé, o mesmo denodo, a mesma energia.

Já uma vez afirmei aqui que os desalentos e desânimos do Brasil se desvaneceram com os olhos voltados para êste Planalto. Antes de chegarmos no fim desta jornada, [illegible] evocado para reacender a esperança, onde a tragédia desceu o abatimento. É chegado o instante de recompor cidades e [illegible], de dar casas, fazendas, lavouras, [illegible] pelo ímpeto das águas [illegible] necessária a chama da fé em dias melhores que nos conduziu ao têrmo desta jornada de Brasília.

A ação da Pátria é antes de tudo a idéia da solidariedade e da coesão aos grupos humanos. Essa tem sido a grande fôrça criadora de nossa unidade. [illegible] hora do júbilo como na hora da provação. E animado da certeza de que temos um destino a cumprir, como uma das grandes Nações do mundo e que êsse destino depende unicamente do sentimento da nossa unidade.

EMOÇÃO DO DEVER CUMPRIDO

"Experimento nesta hora a emoção do dever fielmente cumprido e da palavra resgatada diante do povo. A promessa de ontem, que a malignidade poderia tomar à conta de simples oceano demagógico, é a realidade de hoje, para amigos e adversários. Não faltamos ao compromisso assumido: posso dizer por isso, alteando um pouco a voz, que Brasília é a dívida saldada na praça pública, com o testemunho da multidão.

A construção da nova Capital, se ainda hoje tem opositores, bem cedo os veremos ao lado dos que a ergueram com a fôrça da fé que remove montanhas. Disto não tenho a menor parcela de dúvida, porque soubemos o que significa para o país, em face de si mesmo e em face do mundo, a edificação desta cidade, como centro propulsor do desenvolvimento e da comunhão nacional.

Tivéssemos optado pelo ritmo lento nesta edificação, e é bem possível e é quase certo que o tempo conspiraria contra ela, tardando o encontro do Brasil com a noção precisa de suas próprias energias, plenamente evidenciadas, como em nenhuma outra fase de tôda a nossa história, na singularidade e na audácia dêste empreendimento".

BRASIL REDIMIDO

"Sei que o futuro abençoará o sacrifício que aqui fizestes, homens do Norte, do Centro e do Sul que construístes Brasília. As gerações advindas, meditando sôbre a vossa obra e sabendo que muitas vêzes espalhastes o sono na cantiga para atravessar a noite com as vossas ferramentas de trabalho, hão de dizer que destes objetividade contemporânea à velha lenda do poeta grego, ao som de cuja lira as pedras se movimentavam edificando os muros da cidade.

Lado a lado, nestes três anos de lutas, convosco me tivestes, para que mutuamente nos animássemos na caminhada sem descansos: enquanto eu vos acenava com o Brasil do futuro, vós respondíeis às minhas esperanças, dando-me com as vossas energias a antevisão do Brasil redimido, com que todos nós sonhamos como a realidade ideal de nossa Pátria.

Foi aqui que rompemos a nossa marcha triunfante. Foi neste lugar que se iniciou o caminho de nossa bandeira. Nenhuma glória mais bela deve experimentar o coração do homem do que esta que experimentamos agora com a perfeita convicção de que a obra que levantamos, com o olhar voltado para a grandeza do Brasil, tem o sentido e a duração da eternidade. Só Deus, com os seus poderes, poderia destruí-la. E esta certeza nos restitui a humildade que nunca devemos perder nos combates e vitórias dêste mundo.

BATALHA GANHA

"Eu vos agradeço, em nome do Brasil de hoje e do futuro, o que realizastes neste Planalto, meus companheiros de sonho de Brasília. A obra comum nos irmanou. A solidariedade deu a coesão da [illegible]da. Aqui reunidos, sentimos que a luta nos fêz mais amigos e mais solidários, porque o pensamento de um era o pensamento de todos: erguer aqui a Capital da Esperança.

Não vos oculto a onda de saudades que principio a sentir rondando-me as lembranças dêste cenário. A memória é uma restituição. Por isso podemos ver, no íntimo de nossa consciência, os heróis tombados nesta batalha. E nós os vemos aqui conosco, com a nitidez de seu convívio. Quero recordá-los neste instante, para [illegible] também ao nosso lado, neste derradeiro encontro.

Graças a esta batalha [illegible] ganha, bem sem só dia de desânimo, o Brasil de amanhã será diferente. Ensina-nos o Sermão da Montanha que a cada dia basta o seu cuidado. Mas a verdade é que, na vida dos povos, que obedece ao fluxo ininterrupto das gerações, o dia de hoje depende do cuidado do dia de ontem. Esta compreensão nos alertou por todo o nosso caminho. Para Brasília, o dia de amanhã é a cidade que ali [illegible], bloco de concreto de seus edifícios e que foi levantada na eminência dêste Planalto por nossa vontade firme. E aqui vos digo, no último dia de despedida, parodiando o texto sagrado, certo de que "Deus há de proteger esta obra para a eternidade", [illegible] os homens e as suas paixões, mas Brasília não passará".

DC - Pouchard . . .

ras da "Continental", com resultados plenamente satisfatórios. O movimento prosseguiu nos dias seguintes, tendo sido assinalado ontem um volume de contribuições sem precedentes.

Atendendo aos apelos do colunistas, os srs. Sílvio Nunes, presidente do Rotary Club de São Cristóvão, e Paulo Renha, industrial lhe fizeram a entrega de um cheque de Cr$ 127 mil e Cr$ 500, sendo que, logo depois, chegavam cinco cheques trazidos pelo "Clube da Lady", e que superavam em seu total a casa de Cr$ 10 mil. Mais tarde era um cidadão que não se identificou, mas que se apurou ser rotariano, que contribuía com um carregamento de víveres e remédios.

CONTINUAVAM A CHEGAR

Depois do programa "TV-Brinquedos" animado pela garôta Maria Angela, e durante o qual o cronista contou às crianças uma história infantil versando sôbre a tragédia do Orós, o "quartel-general" da campanha foi transferido para o DIARIO CARIOCA, onde funcionará até às 17,30 horas de hoje, para novamente voltar à "TV-Continental". O programa infantil foi um dos momentos mais emocionantes da presença de Pouchard no Canal 9.

ADESÕES

Além das importâncias em dinheiro, a campanha está recebendo as mais diversas formas de adesão. Assim, hoje, no Teatro Dulcina, a Companhia de André Villon estará oferecendo um espetáculo da peça "Society em baby doll", cuja renda integral reverterá em benefício do empreendimento do DC, "Continental" e Banco Nacional de Minas Gerais. Na próxima sexta-feira, o sr. Luís Severiano Ribeiro estará oferecendo no "Cinema Palácio" a pré-estréia de um filme, com renda total para a campanha.

Sábado, na Cinelândia, numa promoção do DC, com o animador Valdemar Garcia, haverá um "show" com vários artistas, revertendo os resultados em benefício do empreendimento filantrópico.

PARTIDA DE FUTEBOL

Por outro lado, o Flamengo e o Vasco já se prontificaram a disputar uma partida de futebol em benefício dos flagelados do Nordeste, faltando somente o ajuste de datas.

No "River F. C.", no próximo dia 10, o "conjunto melódico Titan" oferecerá uma noite-dançante, também para auxiliar a campanha.

Outras adesões continuam a chegar do interior, sendo que em Macaé, sob a direção do tenente Marcelino Silva, os escoteiros estão angariando donativos.

ÚLTIMAS DOAÇÕES

Entre as doações assinaladas no dia de ontem, consta a que chegou juntamente com um ofício do Comandante da Escola de Marinha Mercante, colhida entre os fuzileiros que servem naquele estabelecimento.

Por sua vez, todos os funcionários do DC, da redação às oficinas, contribuíram com um dia de salário para a campanha.

Maioria derrota . . .

dor estava fazendo, "com inegável talento mas melancòlicamente a apologia do negativismo, que caracterizava a sua vida pública". Salientou o parlamentar baiano que Brasília representa a concretização dos sonhos e ideais de muitos dos nossos maiores antepassados, como José Bonifácio de Andrada e Lauro Müller, ideais êsses consagrados na letra constitucional e nos anseios do nosso povo".

O projeto do sr. Lacerda, cheio de "consideranda", é seguido de uma "justificativa" de seis páginas. O autor porém procura mostrar os prejuízos, abordando problemas de arquitetura, citando autores italianos e revistas européias para defender a tese de que "Brasília é fruto da propaganda moderna".

Quando foi aparteado pelo sr. Valdir Pires, tangenciou e mudou o assunto, passando a debater sôbre moralidade, que "era o verdadeiro sonho de José Bonifácio". Disse ainda que naquele tempo não existia planos artificiais, como o "Lunik", não havendo, portanto, até por motivo de segurança, necessidade de se mudar a capital para o interior.

Também o sr. Josué de Castro aparteou o sr. Lacerda, lembrando que, em vários países, a tendência é favorável à Brasília, [illegible] que somente os cegos não querem ver. Responde o orador afirmando que o mundo está voltado para Brasília "mas não vai morar lá".

Novamente o sr. Josué contra-aparteia, afirmando que Brasília não foi feita "para o mundo lá ir morar, mas para os brasileiros".

DERROTADA

Finalmente, advertido pelo presidente de que já havia número para a votação, o sr. Lacerda deixou a tribuna, dizendo que o Congresso podia mudar, mas não sem a sua palavra de advertência.

Após o discurso do ex-líder udenista o presidente pôs a votos o requerimento da Oposição pedindo segunda discussão para os projetos de Brasília. O plenário por 164 votos, incluindo o do sr. Marzilli, rejeitou a matéria, dando por aprovadas as proposições que agora irão ao Senado.

Foi nesse clima de derrota, que o sr. Raul Pila, presidente do PL, aliado da UDN, leu o manifesto do seu partido contra a transferência da capital.

Govêrno

uma multidão de africanos que tentava realizar uma demonstração de protesto contra a política racial do govêrno. Anunciam as autoridades que houve um morto e vários feridos. Na cidade do Cabo, transformada em verdadeiro formigueiro de policiais e soldados do Exército, verificaram-se prisões em grande escala. Automóveis da Polícia percorreram as ruas, durante todo o dia, prendendo os nativos. As autoridades militares, entretanto, recusaram a explicar o motivo dessas prisões, bem como da grande concentração armada.

MANIFESTAÇÕES

A cidade do Cabo está cheia de policiais e tropas do Exército; patrulhas de dois ou três homens em caminhões precorrem permanentemente a cidade para deter todo cidadão negro surpreendido em lugares públicos, que esteja desocupado. Policiais e soldados sul-africanos carregaram sôbre manifestantes negros com cassetetes e chicotes, fazendo fogo sôbre a multidão, esforçando-se para acabar com as manifestações contra a política de discriminação racial aplicada pelo govêrno da União sul-africana.

A polícia informou que muitos dêsses detidos foram conduzidos para os hospitais com ferimentos e contusões na cabeça. O maior da polícia J. J. Rheder informou que seus agentes viram-se obrigados a abrir fogo sôbre uma ameaçadora turma de africanos, no município negro de Nyanga, hoje sob forte vigilância policial.

INCÊNDIO DESTRÓI PREDIOS: RUA DOS ARCOS

Um incêndio de grandes proporções destruiu totalmente a fábrica de móveis IDEL, da firma I. L. Wainschtock, à Rua dos Arcos, 46 e 48, fundos. O fogo começou às últimas horas da noite de ontem e ameaçava tomar conta de todo quarteirão, composto dos prédios 50, 52, 54, 44, 42 e [illegible].

Os prejuízos atingem a milhões de cruzeiros. Vários carros do Corpo de Bombeiros se encontram no local e falta dágua dificulta às manobras. Até encerrarmos os trabalhos da presente edição, não havia vítimas.

Conclusões da 12.ª Página

Emfeite de . . .

[illegible]spectivas lâmpadas), grande número de palanques e galhardetes, além de outros enfeites, ainda não foram devolvidos, mas depois do prazo de dez dias para devolução dos mesmos, as pessoas e entidades que ainda os retiverem serão consideradas inidôneas e não obterão mais empréstimos do Departamento de Turismo.

DIFÍCIL A DECORAÇÃO

Em vista da grande quantidade de material de ornamentação emprestado e não devolvido, o sr Mário Saladini encontra-se em dificuldades para ornamentar a cidade para os festejos que marcarão a mudança da capital e o advento do Estado da Guanabara.

"Mas, se os meus apelos para a imediata devolução do material retido não fôr atendido — concluiu o diretor do DTC — serei obrigado a tomar uma atitude drástica e antipática, para salvaguardar o patrimônio do Departamento, d[illegible]clando publicamente as pessoas e as entidades que não me atenderem e, por outro lado, providenciando a arrecadação do material, sob mandado policial".

Pinotti vai . . .

mando que a incidência da doença que, em 1940, era de oito milhões de casos, foi hoje reduzido a cêrca de 250 mil.

Estiveram presentes à solenidade da inauguração o presidente da Academia Nacional de Medicina, o diretor-geral do Departamento Nacional de Endemias Rurais, os diretores do Serviço Nacional de Educação Sanitária e do Serviço Nacional de Doenças Mentais e muitas outras autoridades.

A exposição consta de vários quadros que mostram todos os aspectos da luta contra a malária, tendo sido planejada e executada pelo arquiteto Alceu Bruno.

'Comando' . .

[illegible] foi recebido asperamente. Sem levantar os olhos do jôgo de dominó, que disputava com três outras pessoas, o balconista disse: "Pode ir entrando, que está tudo certo na casa, tá bem?". Foi necessário que o sr. Arnaldo usasse um pouco de rispidez para que o balconista o atendesse condignamente.

AUTUAÇÃO E PROPOSTA

Na "Panificação Proletária", situada na Rua Cheburgo 305, a reportagem teve a oportunidade de assistir a uma tentativa de subôrno por parte do seu proprietário, sr. Vasco Ferreira. Depois de pesar o pão que ali estava à venda, constatou o sr. Arnaldo Almeida que em cada cinco bisnagas (1 quilo) havia uma diferença de 100 gramas.

Ao saber que ia ser autuado, o sr. Vasco ofereceu uma cerveja ao "comando", passando a contar sua "triste história". Disse que nunca havia sido autuado, que eram coisas do destino, que isso acontece com todo mundo, que a culpa era do padeiro, que havia se destraído, e uma série enorme de outras desculpas. Não conseguindo convencer o fiscal, passou a falar baixo, até que o sr. Arnaldo o informou de que o auto já estava pronto e que não havia solução para seu caso, nem se quisesse poderia "dar o jeitinho" que êle pedia. Desanimado, assinou o auto de infração. "Mas eu sou mesmo é Botafogo, seu fiscal" — afirmou, com um riso muito a contragôsto.

Após percorrer mais algumas casas do bairro de Padre Miguel, onde, graças à "solidariedade" de uns comerciantes para com os outros, não foi mais registrado nem um caso grave, pois êles avisam à próxima casa comercial que o "comando" irá visitá-la, os componentes do grupo retornaram à COFAP.

Desfile de . . .

dários [illegible]ino médio, prestando assistência gratuita a mais de 35 mil estudantes, assim distribuídos: 289 ginásios com 951 turmas, cinco colégios com dez turmas, 33 escolas comerciais com 67 turmas; 2[illegible] escolas técnicas de comércio com 60 turmas e 18 escolas normais com 38 turmas.

BANDAS NO DESFILE

A grande parada estudantil da Campanha Nacional de Educandários Gratuitos contará com a participação da Banda da Polícia de Vigilância Municipal e de diversos conjuntos marciais de vários estabelecimentos de ensino. Os professôres Felipe Tiago Gomes e Wil[illegible] Cardoso, diretores-executivos da CNEC no país e no DF, trabalham intensamente com a União dos Estudantes Cenegistas para o êxito dessa iniciativa.

Estado do . .

de um serviço médico — equipado com ambulâncias — em cada grupamento sindical. Acrescentou o sr. Roberto Silveira que "as nomeações serão feitas pelo governador, mas por indicação dos Conselhos Sindicais, de forma a determinar o início de uma assistência médica fiscalizada e controlada pelos próprios trabalhadores em todo o Estado".

Guandu não . .

MELHOR ABASTECIMENTO

As autoridades municipais acreditam que com a utilização dos novos equipamentos, será possível um melhor abastecimento de água à população carioca, o que evitará a possibilidades de rupturas na adutora.

Marítimos . .

suas classes para sustar a saída dos portos nacionais de todos os navios cujas tripulações não tenham recebido o aumento salarial a que têm direito.

Antes de dar a ordem de retenção de qualquer navio, os dirigentes sindicais marítimos verificarão se as tripulações receberam ou não o aumento salarial devido em virtude do acôrdo firmado em 27 de novembro do ano passado.

Azar de Jânio agiu contra Fidel: furto

O sr. Jânio (sem uísque não há comício) Quadros transmitiu seu azar a Fidel Castro: três horas depois de conferenciar com êle, o "premier" cubano descobriu que lhe haviam roubado, da banheira, o revólver de cabo de ouro, objeto de estimação. O fato está narrado por Fernando Sabino (que acompanhou o Jânio a Cuba) no "Jornal do Brasil". E o roubo foi atribuído por Fidel aos próprios acompanhantes do Jânio, que teriam surripiado o revólver como "souvenir".

O deputado Josué de Castro, sociólogo da Fome, fêz uma declaração favorável à ida do Jânio a Cuba, a um grupo de jornalistas na Câmara. A caminho de casa, não sabe como, descobriu que havia uma rachadura num dos vidros de seus óculos e outra no mostrador do seu "Patek-Phillip".

AZARES

Jânio, o calamitoso, espalhou mais os seguintes malefícios, devidamente comprovados e trazidos à redação do DC pelos nossos leitores:

1 O sr. Elizote Salvador tinha um bazar na Praça Vicente Neiva, no Rio, e estava de perfeita saúde. Há um mês, aderiu ao Jânio e colocou um botijão na porta da casa a fim de recolher dinheiro para a campanha do candidato calamitoso. Morreu sábado passado, sem saber de quê.

2 O vereador Raul Brunini, janista de quatro costados, apostou com o repórter Vilasboas, de "O Jornal", como o Jânio ganharia a eleição. Apostou e começou a dizer porque. Tirou seus custosos óculos de tartaruga (Cr$ 8 mil) e os colocou em cima da mesa. No auge do entusiasmo janista, deu um murro na mesa e esfarelou os óculos.

3 A camioneta "Willis", do "Diário de Notícias", conduzindo cartazes do Jânio, chapa 12-23-22, recebeu ontem, às 21 horas, violenta trombada de um lotação, no Largo da Carioca, e ficou reduzida a ferros retorcidos. O motorista Antônio Leopoldino escapou porque invocara o Senhor do Bonfim.

4 O industrial Ingo Renaux, antes de partir da cidade de Brusque para Florianópolis, mencionou o nome do Jânio — e foi o bastante para que o motor do seu carro deixasse de funcionar. O jôgo de velas teve de ser completamente mudado.

5 O mesmo cidadão, ao hospedar-se num hotel de Florianópolis, voltou a falar no Jânio. Imediatamente irrompeu um incêndio no apartamento em que se hospedara, destruindo as suas melhores roupas.

6 Pessoas do distrito de Providência, município de Leopoldina (Minas Gerais) resolveram ir até Ubá para ouvir o comício do Jânio. A viagem foi das mais acidentadas, pois o carro estourou os quatro pneus, furou o radiador e sofreu uma trombada no caminho. O "Ford-1953" ficou em mísero estado.

7 O líder udenista de Três Corações (Minas), sr. Odilon Resende Andrade, hospedou em sua casa o candidato azarento. Pois bem: logo no dia seguinte, falecia seu tio, o farmacêutico Clóvis Resende homem estimado no município.

8 Também em Três Corações, durante a visita do Jânio, convidaram o presidente da Câmara, sr. Isidro Pelúcio Meireles, que é lotista cem por cento, para sentar-se à mesa, perto do homem da vassoura. No dia seguinte, o vereador sofreu um distúrbio nos rins que o pôs na cama durante dez dias.

9 No dia 25 de março, à tarde, o sr. José Ferreira da Silva, conhecido pelo apelido de "Zé Bate-Pau", iniciou em São João Del Rei campanha em favor do Jânio. Na manhã seguinte, vítima de um derrame cerebral, foi internado em estado grave no Hospital N. S. das Mercês.

CARTAZ

TEATROS

DE ARENA — 57-5339 — "Chapetuba F. C.", às 21 horas. Vesperais, aos domingos, às 16 horas.
DE BOLSO — 27-3122 — "Infidelidade em Petit-Comité" às 21.15 horas. Vesperais às quintas, às 18 e aos domingos, às 17.15 horas.
CARLOS GOMES — 22-7581 — "Vai Que é Mole" às 20 e 22 horas. Vesperais, às quintas e domingos, às 16 horas.
COPACABANA — 57-1818 — "Mambembe", às 21,15 horas. Vesperais, às quintas, sábados e domingos, às 16 horas.
DULCINA — 32-5817 — "O Carrossel do Casamento" às 21 horas. Vesperais, às quintas, sábados e domingos às 16 horas.
GINÁSTICO — 42-4521 — "Romanoff e Julieta" às 21 horas. Sábados, às 20 e 22 horas. Vesperais às quintas e domingos, às 16 horas.
JARDEL — 27-8712 — "O Rio em Strip-Tease", às 20 e 22 horas. Vesperais, às quintas e domingos, às 16 horas.
JOÃO CAETANO — 43-4276 —
MAISON DE FRANCE — 52-3895
MATRIZ — 57-5339 —
MESBLA — 22-7622 —
MUNICIPAL — 42-3103 —
PRAÇA — 37-3709 e 37-4341 —
RIVAL — 22-2721 — "Eu Sou o Espetáculo" às 21 horas. Vesperais às quintas e domingos às 16 horas.
RECREIO — 22-6164 — Fechado.
S. JORGE — 45-9051 — "Society em Baby Doll".
SERRADOR — "As Três Irmãs" às 20,45. Vesperais, às quintas e domingos às 16 horas.
TABLADO — 26-4555 — "Do Mundo Nada se Leva" às quintas, sextas e sábados, às 21 horas. Aos domingos, às 17 horas.
ZAQUIA JORGE (Madureira) — "Devagar eu Chego lá".

LANÇAMENTOS CINEMAS

MÃES MODERNAS (Le Cas Docteur Laurent) — Francês. Direção de Jean-Paul Le Chanois. Com Jean Gabin e Nicole Courcel. Drama. No Pathé, Riviera, Paratodos, Mauá e Grill (Niterói). As 2 — 4 — 6 — 8 e 10 horas. Proibido até 18 anos.
A ORQUÍDEA NEGRA (The Black Orchid) — Americano. Vistavisão. Direção de Martin Ritt. Com Sophia Loren e Anthony Quinn. Drama. No Art-Palácio, Caruso, Melo, Rosário. As 2 — 4 — 6 — 8 e 10 horas. Sem indicação de censura.
CLAMOR DE VINGANÇA (Windom's Way) — Inglês. Colorido. Direção de Ronald Neame. Com Peter Finch, Mary Ure e Natasha Parry. Drama. No Odeon, Leblon, Alasca, América, Santa Alice. As 1,20 — 3,30 — 5,40 — 7,50 e 10 horas. Proibido até 18 anos.
A NOITE DO QUARTO MINGUANTE (Night of the Quarter Moon). Drama. Direção de Hugo Haas. Com Julie London, John Drew Barrymore, Nat King Cole e Anna Kashfi. Nos Metros Passeio, Copacabana e Tijuca, Pax, Palácio-Higienópolis, Brasília e São Bento. A partir de quinta-feira. Sem indicação de horário.
O VALE DAS MIL MONTANHAS (Nor the Moon by Night) — Inglês. Colorido. Direção de Ken Annakin. Com Belinda Lee, Michael Craig, Anna Gaylor. Drama. No Rian e Carioca. As 2 — 4 — 6 — 8 e 10 horas. Proibido até 10 anos.
A MAIOR AVENTURA DE TARZAN (Tarzan's Greatest Adventure) — Americano. Colorido. Direção de John Guillermin. Com Gordon Scott, Anthony Quayle e Sara Shane. Aventuras. No Asteca, Flórida, Plaza, Olinda, Astória, Rio Branco, Regência, Mascote, São Pedro, Guaraci e São Jorge. Sem indicação de horários. Proibido até 10 anos.
TITIO NÃO É SOPA — Brasileiro. Direção de Eurides Ramos. Com Procópio Ferreira, Eliana, Ronaldo Lupo, Hervval Rossano, Nancy Montez. Comédia. No São Luís, Rex, São José, Copacabana, Miramar, Madri, Brás de Pina, Coliseu, Vaz Lôbo, Abolição, Moça Bonita, Odeon (Niterói). As 2 — 3,40 — 5,20 — 7 — 8,40 — 10,20 horas. Censura livre.
DILEMA DO MÉDICO (The Doctor's Dilemma) — Inglês. Colorido. Direção de Anthony Asquith. Com Leslie Caron, Dirk Bogarde, Alastair Sim, Robert Morley. Comédia. A estrear quinta-feira nos Metros Passeio, Copacabana e Tijuca, Pax, Palácio-Higienópolis, Azul, Ricamar. As 2 — 4 — 6 — 8 e 10 horas. Proibido até 10 anos.
O PEQUENO FUGITIVO (The Little Fugitive) Direção de Morris Engel, Ray Ashley e Ruth Orkin. Com os meninos Richie Andrusco e Rickey Brewster. No mesmo programa: "O Balão Vermelho". No Alvorada. As 4,30 — 7 e 9,30 horas. Sábado e domingo sessão também às 2 horas.
OS DEZ MANDAMENTOS (The Ten Commandments) — Vistavisão. Colorido. Direção de Cecil B. de Mille. Com Charlton Heston, Yul Brynner, Anne Baxter, Edward G. Robinson, Yvonne de Carlo. Drama. Opera. Horários especiais. Em segunda semana.
O VALE DAS PAIXÕES (This Earth is Mine) — Cinemascópio. Colorido. Dirigido por Henry King. Com Rock Hudson, Jean Simmons, Claude Rains e Dorothy McGuire. Drama. No Vitória. As 2 — 4 — 6 — 8 e 10 horas. Proibido até 10 anos.
VIAGEM AO CENTRO DA TERRA (Journey to the Center of the Earth) — Americano. Cênica-ficção. Direção de Henry Levin. Com James Mason, Pat Boone e Arlene Dahl. Baseado no livro de Júlio Verne. No Palácio, Roxi, Eskye-Tijuca e Imperator. Censura livre. As 2 — 4,30 — 7 e 9,30 horas.

Solicitamos aos srs. exibidores a gentileza de atualizarem as programações e mudanças de filmes escrevendo ou telefonando para Sylvio Reiner, Av. Rio Branco, 25, telefone 23-3239 e 23-4472, das 14 às 20 horas.

CENTRO

CINEAC TRIANON — 42-8024 — Cine Ballet.
CAPITÓLIO — 22-6788 — Sessões Passatempo.
ESTÁCIO DE SÁ — 32-2923 — O Cristo de Bronze.
FLORIANO — Amantes em Férias.
IDEAL — A Esperança Morre Conosco e o Gavião do Mar.
IMPÉRIO — Meruzi, o Môrro das Arraias.
METRO PASSEIO — 22-6141 — Noite de Lua Minguante.
ODEON — Clamor de Vingança.
PALÁCIO — Viagem ao Redor da Terra.
PATHÉ — Mulheres Encarceradas.
POPULAR — Os Inconquistáveis.
PRESIDENTE — O Môrro das Arraias.
REX — Titio Não é Sôpa.
VITÓRIA — Herodes, o Grande.
RIVOLI — Inimigo Público N.º 1.
S. JOSÉ — Titio Não é Sôpa.

ZONA SUL

ALASCA — Clamor de Vingança.
ALVORADA — Pequeno Fugitivo.
ASTECA — A Maior Aventura de Tarzan.
ART-PALÁCIO — Pão, Amor e. . .
ASTÓRIA — 47-0455 —
BOTAFOGO — Clamor de Vingança.
COPACABANA — Titio Não é Sôpa.
CARUSO COPACABANA — Orquídea Negra.
FLÓRIDA — A Maior Aventura de Tarzan.
GUANABARA — Carnaval no Fogo.
IPANEMA — O Môrro das Arraias.
LEBLON — Clamor de Vingança.
NACIONAL — Pecadoras de Paris.
METRO COPACABANA — 37-9797 — Noite de Lua Minguante.
MIRAMAR — Titio Não é Sôpa.
RIVIERA — Mães Modernas.
ROIAL — Casei-me Com um Monstro.
RICAMAR — Noite de Lua Minguante.
OPERA — Os Dez Mandamentos.
PAX — Noite de Lua Minguante.
PIRAJÁ — Areias Ardentes.
POLITEAMA — O Palhaço o Que é.
RIAN — Titio Não é Sôpa.
ROXI — Viagem ao Redor da Terra.
S. LUÍS — Titio Não é Sôpa.

ZONA NORTE

AMÉRICA — Clamor de Vingança.
ART-PALÁCIO — A Orquídea Negra.
AVENIDA — O Foguete Errante.
CARIOCA — O Vale Das Mil Montanhas.
ESKYE — Viagem ao Redor da Terra.
MARACANÃ — A Bêsta Amada.
METRO TIJUCA — Noite de Lua Minguante.
OLINDA — Moral em Concordata.
SANTA ALICE — Clamor de Vingança.
TIJUCA — O Môrro das Arraias.

SUBÚRBIOS DA CENTRAL

ABOLIÇÃO — Titio Não é Sôpa.
ALFA — As Pernas de Dolores.
ANCHIETA — A Dama das Camélias e Saia de Ferro.
ART-PALÁCIO — Pecadoras de Paris.
BARONESA — A Lei da Montanha.
BANDEIRANTES — Pôço da Perdição.
BELMAR — Missão Audaciosa.
BRASÍLIA — Noite de Lua Minguante.
COIMBRA — Jejum de Amor.
COLISEU — 20-9758 — Titio Não é Sôpa.
CACHAMBI — Aí Vem a Alegria.
ENGENHO DE DENTRO — Pecadoras de Paris.
GLÓRIA — O Traquina.
IDEAL — Aí Vem a Alegria.
IMPERIAL — Mercado Proibido.
IMPERATOR — Viagem ao Redor da Terra.
IRAJÁ — A Vida de um Gangster.
MADRI — Titio Não é Sôpa.
MADUREIRA — O Palhaço o Que é.
MARROCOS — Uma Noite na Tabarim.
MASCOTE — Noites de Lucrécia Borgia.
MEIER — 29-1222 — Casei-me Com um Monstro.
MONTE CASTELO — Pintando o Sete.
ORIENTE — Entrei de Gaiato.
PALÁCIO VITÓRIA — Londres Chama Pólo Norte.
PARAÍSO — Sol e Sangue.
PARATODOS — Mulheres Encarceradas.
PILAR — 29-3467.
SANTA HELENA — Sol e Sangue.
REGÊNCIA — A Maior Aventura de Tarzan.
REAL — Pobres Porém Formosas.
ROULIEN — Sol e Sangue.
SENADOR CÂMARA — (Festival).
VAZ LÔBO — Titio Não é Sôpa.

SUBÚRBIOS DA LEOPOLDINA

BONSUCESSO — Maluco Genial.
BRAZ DE PINA — Titio Não é Sôpa e Nossa Querida Paris.
CARMOLI — Reinado de Terror e Também a Dor se Canta.
CENTRAL — As Cruzadas.
LEOPOLDINA — Clamor de Vingança.
MAUÁ — 30-5056 — Mulheres Encarceradas.
MELO — Orquídea Negra.
MURIAÉ — Voltei a Ser Homem.
PALÁCIO (Higienópolis) — Noite de Lua Minguante.
PENHA — O Testa de Ferro.
PAZ — A Tortura do Silêncio.
RAMOS — Macabro.
ROSÁRIO — Orquídea Negra.
S. JORGE — A Maior Aventura de Tarzan.
SANTA ALICE — Clamor de Vingança.
SANTA CECÍLIA — Sol e Sangue.
VITÓRIA — Viva o Palhaço.

NOVA IGUAÇU

IGUAÇU — Entrei de Gaiato.
VERDE — Vikings, os Conquistadores.

NILÓPOLIS

AZUL — General de Imitação.

BANGU

MOÇA BONITA — Titio Não é Sôpa.

NITERÓI

CASSINO —
CENTRAL — Cristina.
CENTRAL — Ídolo de Cristal.
EDEN — Mergulhador Fantasma.
ICARAÍ — Hotel dos Amores.
IMPERIAL — Clamor de Vingança.
ODEON — O Foguete Errante.
S. BENTO — Noite de Lua Minguante.

GOVERNADOR

JARDIM — A Casa das Três Meninas.

SÃO GONÇALO

MUTUÁ — Fabricantes de Mêdo.

CAXIAS

CAXIAS — Três Encontros Com o Destino.
PAZ — Artistas e Modelos.

JACARÉ

BARONESA — Voando para o Além.

TRÊS RIOS

GLÓRIA — Entre a Terra e o Céu.
REX — A Dez Segundos do Inferno.

PETRÓPOLIS

CAPITÓLIO — Paraíso Proibido.
D. PEDRO — Expresso de Andaduzia.
PETRÓPOLIS — Balada Sangrenta.
ART-PALÁCIO — Pecadoras de Paris.

BARRA MANSA

EDEN — 30 Homens e Uma Mulher.
SAUDADE — Jornada Tétrica.
AVENIDA — A Marca do Gavião.
PALÁCIO — Amor, Prelúdio de Morte.

ESTADO DO RIO REVOLUCIONA O SALÁRIO-FAMÍLIA

Juscelino confirmou ordem para matricular excedente

PROMESSA ESTÁ DE PÉ

Através de seu assistente, cel. Nélio Cerqueira Gonçalves, o presidente da República mandou dizer às excedentes (que se encontravam à porta do Palácio) que sua promessa estava de pé: dera ordem para a matrícula e iria estudar o caso das excedentes ginasiais

Môça foi ao Palácio ouvir palavra final

"Não é possível, já determinei que as moças fôssem matriculadas" — disse ontem o sr. Juscelino Kubitschek, no Aeroporto Santos Dumont, ao regressar de Brasília, quando soube pelo vereador Amando da Fonseca (que ali comparecera acompanhado de tôdas as excedentes) que o secretário da Educação ainda não ordenara a matrícula de tôdas as candidatas aprovadas nos exames das escolas normais da PDF.

À noite, cêrca de 3.500 pessoas (além das excedentes das escolas normais, compareceram as dos ginásios) reuniram-se defronte ao Palácio das Laranjeiras. Impossibilitado de atendê-las pessoalmente, o presidente da República reafirmou, através do coronel Nélio Cerqueira, as suas instruções para a matrícula das excedentes das escolas, normais e prometeu estudar o caso das excedentes dos ginásios.

RESPONSABILIDADE CRIMINAL

O advogado das moças sr. Jorge Chaloupe, advertiu hoje os srs. Mário de Brito e Dacorso Neto de que responsabilizará criminalmente por qualquer incidente que ocorrer entre as normalistas e as excedentes.

Como se sabe, o diretor do Instituto de Educação e o seu substituto estão instigando as alunas daquele estabelecimento a realizarem campanha contra o ingresso das excedentes, podendo-se temer até mesmo um conflito de proporções imprevisíveis.

PREFEITO CONTINUA FAVORÁVEL

O prefeito Sá Freire Alvim que, desde o início, manifestou sua simpatia pela causa das excedentes, ficou vivamente impressionado ao saber que a maior parte dessas moças obteve notas superiores a outras que obtiveram matrícula, pois enquanto a nota mínima da Escola Carmela Dutra foi de 220,5 pontos, a do Instituto de Educação atingiu 298,9.

Sendo o mesmo o programa para as cinco escolas normais da Prefeitura, não há razão para a aplicação de critérios diferentes, sendo essa anormalidade resultante da fórmula matemática empregada no concurso.

TANAKA VEIO VER MERCADOS

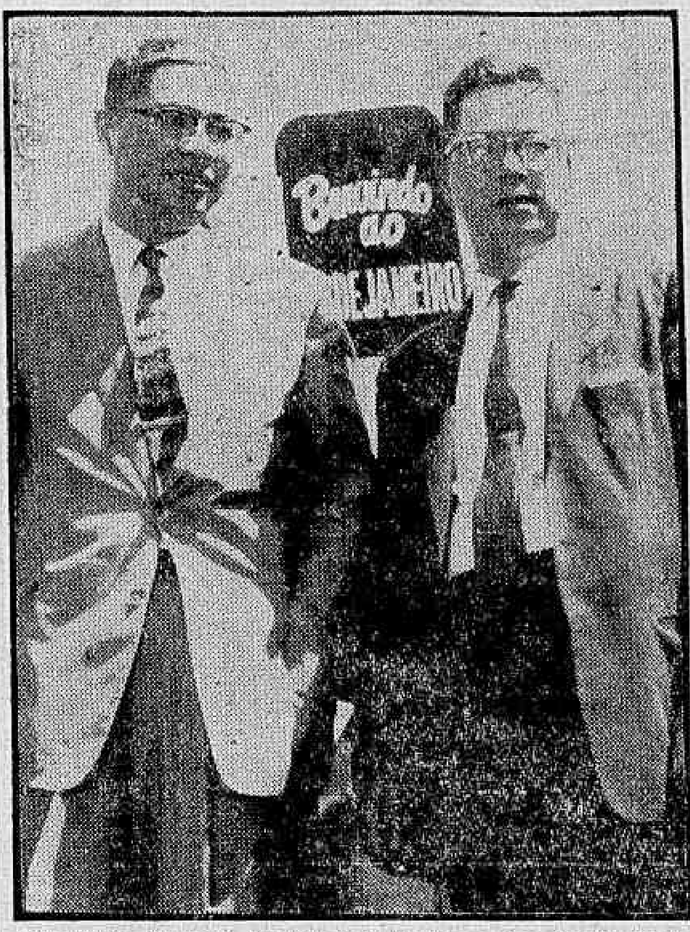

Procedente de Nova Iorque, onde exerce as funções de cônsul geral do Japão, chegou sábado ao Rio, o sr. Mitsuo Tanaka, que se vê na foto ao lado do sr. Hisagiro Fujita, conselheiro da Embaixada daquele país no Brasil, que o foi receber no Aeroporto Internacional do Galeão. O sr. Tanaka pretende manter contatos com o mercado brasileiro, visando ao aumento do intercâmbio comercial com cêrca de 100 firmas japonêsas estabelecidas em Nova Iorque. Ontem, o diplomata japonês embarcou para São Paulo, lamentando que seus afazeres o impeçam de visitar Brasília

Roberto pedirá novas medidas a 1o. de maio

NITERÓI, 4 — (Da sucursal do DC) — A concessão de salário-família de Cr$ 1 mil aos servidores da Emprêsa Fluminense de Energia Elétrica foi anunciada pelo governador Roberto Silveira, em discurso pronunciado na sede do Sindicato dos Trabalhadores de Pau Grande, como uma das iniciativas que tomará no próximo dia 1 de maio.

Revelou ainda o governador do Estado do Rio que na mesma mensagem que enviará à Assembléia Legislativa no "Dia do Trabalhador", serão propostas a reforma da Secretaria do Trabalho — com a criação de Conselhos Sindicais — e o reconhecimento da utilidade pública de todos os sindicatos dos trabalhadores fluminenses.

EXEMPLO REVOLUCIONARIO

Dirigindo-se a milhares de trabalhadores presentes à solenidade, disse o governador Roberto Silveira: "Quero dar uma notícia: todos sabem que lançamos o salário-família de Cr$ 1 mil para os filhos dos servidores públicos estaduais, porque, como governador, tenho a obrigação de cuidar daqueles que trabalham para o govêrno. Mas, essa idéia, que teve repercussão nacional, vai ser superada no dia 1º. de maio, quando, pela primeira vez no Brasil, instituiremos o salário-família numa emprêsa de economia mista, entidade particular — a Emprêsa Fluminense de Energia Elétrica".

"Esta será — continuou o governador — a bandeira inicial de uma grande e revolucionária campanha, porque, se o govêrno do Estado do Rio pode dar salário-família de Cr$ 1 mil aos seus servidores, outros govêrnos, certamente, hão de fazer o mesmo no futuro. Basta economizar, gastar criteriosamente o dinheiro do povo, para se conseguirem recursos para assistir às crianças, como agora acontece no Estado do Rio".

"Com essa grande iniciativa que tomarei no dia 1º. de maio próximo, será dado o primeiro passo para se estender a tôdas as crianças brasileiras o salário-família que instituiremos para o trabalhador público fluminense" — disse o governador do Estado do Rio.

CONSELHOS SINDICAIS

Referindo-se à reforma da secretaria do Trabalho do Estado do Rio, disse o sr. Roberto Silveira que reaparelhará êsse órgão a fim de oferecer plena garantia aos posseiros, "impedindo que os grileiros incendeiem as suas casas, como acontecia no passado".

Revelou também o governador fluminense que haverá "um plano de assistência especial aos Sindicatos no setor da Saúde Pública, através da organização de Conselhos Sindicais", mediante a instituição

(Conclui na 11ª pág.)

Diario Carioca

RIO DE JANEIRO, TERÇA-FEIRA, 5 DE ABRIL DE 1960

Brasília seduziu almirante

Dizendo ter vindo ao Brasil atraído pelos comentários que ouviu sôbre a futura capital brasileira, chegou sábado ao Rio, viajando pelo "Brasil", da Frota da Boa Vizinhança, o almirante Robert Lee, presidente do Conselho Diretor da Moore-MacCormack Lines.

O navio americano deixou o pôrto de Nova Iorque no dia 24 do mês passado e, sob o comando do capitão Arthur W. Pierce, está realizando um cruzeiro marítimo pela América do Sul, África e Mediterrâneo, conduzindo numerosos turistas americanos.

IRÁ À RUSSIA

Falando sôbre o cruzeiro do "Brasil", disse o almirante Lee que serão visitados 19 portos, entre os quais se destacam Port Said, Lourenço Marques, Rio, Túnis, Gibraltar, Lisboa e Suez. Da viagem participam personalidades de destaque na vida social e no mundo de negócios dos Estados Unidos e do Canadá. Os turistas ficarão no Rio dois dias que serão aproveitados em visitas aos pontos pitorescos da cidade. Após a conclusão dêsse cruzeiro, o "Brasil" partirá para a Escandinávia e escalará em Lenigrado, onde permanecerá dois dias. Um grupo de turistas irá até Moscou, seguindo depois para um pôrto da Alemanha, ali embarcando no mesmo navio.

CARGUEIROS

Acrescentou o almirante Lee que uma nova frota de cargueiros surgirá brevemente nas linhas da Moore-MacCormack. Já foram adquiridos sete, e um outro terá a sua concorrência aberta ultimamente. Os navios terão piscina e acomodações para 12 passageiros, estando destinados às rotas da América do Sul. Serão dotados de condições técnicas que permitirão conservar e tratar a água utilizada a bordo, que ficará armazenada em alto mar, evitando poluir as águas dos portos onde escalarem.

"REI DA DANÇA"

Entre os turistas do "Brasil" encontra-se o sr. Daniel Patrick Duggan, que durante muitos anos foi chamado de "Rei da Dança", nos Estados Unidos, onde venceu os Campeonatos Nacionais de Dança de 1913 a 1924. Durante sua vida artística conheceu Carmem Miranda, que participou do "show" [illegible] que teve a sua direção. Adiantou à reportagem que conhece o samba, mas especializou-se em [illegible] música de [illegible] ante os anos em que trabalhou no teatro como dançarino.

Pinotti vai lembrar luta contra malária

O "método Pinotti" de erradicação da malária, ainda largamente utilizado nas áreas onde o DDT é ineficiente — inestimável contribuição, à Humanidade, do sanitarista Mário Pinotti, ministro da Saúde — será evocado nas comemorações do "Dia Mundial da Saúde", depois-de-amanhã, para as quais foi escolhido o tema: "A erradicação da malária: um desafio ao mundo".

O Dia Mundial da Saúde assinala o aniversário da constituição da Organização Mundial de Saúde, em 1948, e será dedicado êste ano à malária, com o objetivo de estimular a campanha contra essa doença, unânimemente considerada como a mais dispendiosa do mundo, e que ainda incapacita dezenas de milhões de sêres humanos.

DESAFIO AO MUNDO

A malária constitui, ainda hoje, uma ameaça a mais de um bilhão de pessoas, e nenhuma outra doença propiciou maior soma de esforços internacionais para sua eliminação, tendo a OMS patrocinado diversos conclaves para debater os métodos mais adequados.

Noventa e dois países e territórios executam hoje o maior programa coordenado de saúde pública de tôda a história da Humanidade, buscando a erradicação de um de seus mortíferos inimigos: a malária.

"METODO PINOTTI"

O método criado pelo sanitarista Mário Pinotti surgiu como tentativa de solução para o problema da malária na região amazônica, onde a utilização do DDT seria de efeitos quase nulos. Consiste na associação de cloroquina ao sal de cozinha e vem tendo adoção em todos os países que oferecem condições semelhantes às da bacia amazônica.

Com essa imensa contribuição à causa do bem-estar das populações de todo o mundo, o nome de Mário Pinotti é hoje louvado onde quer que se desenvolva a batalha contra os "Anopheles" transmissor da doença, tendo o seu nome sido lembrado, com inteira justiça, para o "Prêmio Nobel de Medicina".

OTIMOS RESULTADOS

Ao inaugurar, ontem à tarde, no aeroporto Santos Dumont, a exposição comemorativa do "Dia Mundial da Saúde", o ministro Mário Pinotti salientou os ótimos resultados obtidos no Brasil na luta contra a malária, afirmou

(Conclui na 11ª pág.)

Desfile de estudantes: preito a JK

A Campanha Nacional de Educandários Gratuitos realizará hoje, a partir das 13 horas, com partida da Praça Mauá, um desfile com dois mil alunos de suas escolas do Distrito Federal e E. do Rio, em homenagem aos Poderes Executivos e Legislativos, à Imprensa e ao povo, que muito têm feito pelo seu movimento educativo.

Percorrerá o desfile da CNEG a Avenida Rio Branco, até à altura da Rua da Assembléia, dirigindo-se para a Câmara dos Deputados e daí até o Ministério da Educação e Cultura, onde o aguardará o ministro Clóvis Salgado. Em seguida, irá à Câmara dos Vereadores, Senado Federal e Palácio do Catete, onde os estudantes prestarão homenagem ao presidente da República.

MOVIMENTO DA CNEG

Mantém a CNEG, em todo o país, uma rêde de 373 educan-

(Conclui na 11ª pág.)

BISNAGA DE 900 GRAMAS

Este comerciante se viu em apuros: o fiscal da COFAP só pesou uma bisnaga, desconfiou que ela não tinha um quilo e mandou pesá-la. Faltavam 100 gramas

'Comando' da Cofap visitou Zona Norte

Partindo às oito horas da manhã de ontem da porta do Edifício Herbert Moses (ABI), 36 fiscais da COFAP, compondo 12 turmas de três agentes, percorreram tôda a parte da Zona Norte localizada entre Miguel Pereira e Cascadura, advertindo os comerciantes que eram surpreendidos em faltas e autuando aquêles cujos preços estavam majorados.

Acompanhando o grupo chefiado pelo sr. Arnaldo Almeida, a reportagem do DIARIO CARIOCA teve a oportunidade de presenciar e registrar tôdas as dificuldades com as quais se deparavam os fiscais, as quais iam desde as palavras grosseiras até à tentativa de subôrno.

DIFICULDADES DO "COMANDO"

As sete horas da manhã, os 36 agentes da COFAP que haviam sido destacados para o "comando" do dia estavam reunidos no gabinete do sr. Hélio Geraldo Pereira, chefe do Serviço de Fiscalização, do qual receberam as instruções. Segundo as ordens, os "comandos" não deveriam multar, a não ser no caso de infrações pesadas.

Aproximadamente às oito horas, senhores idosos e algumas senhoras deixavam o edifício da APE, seguindo cada uma das turmas para a zona que lhe fôra destinada. A reportagem do DC acompanhou o grupo formado pelos srs. Arnaldo Almeida (chefe), João José Carvalho e Murilo Francisco de Campos, que ia cobrir o bairro de Padre Miguel.

Na Estrada da Água Branca, a turma entrou na "Padaria Santa Catarina" onde, inadvertidamente, o proprietário afirmou não haver qualquer infração, "pois um sobrinho já tinha me avisado". Como a ordem era apenas advertir, isso foi feito, repetindo-se o mesmo caso no "Café e Bar São Sebastião", onde haviam engradados no salão e o balconista trabalhava sem guarda-pó.

"GOLPES" E REAÇÕES

Quando o "comando" chegava a um local, tinha de se sujeitar à ironia dos fregueses e à arrogância dos proprietários. Assim foi no "Açougue S. Jorge", cujo proprietário aplicava o golpe de vender carne de segunda qualidade (aba de filé) juntamente com carne de primeira. No "Armazém Luz Fernandes" (situado no conjunto residencial do IAPI), foram anotadas várias infrações por falta de placas de preços à vista do freguês.

Ainda no IAPI, ao se dirigir ao balconista do armazém localizado na Rua Guaiacá 780, de propriedade de A. Gonçalves e J. Silva, o chefe da tur-

(Conclui na 11ª pág.)

PTB adiou votação final para hoje: Classificação

Deverá encerrar-se hoje, no Senado, a votação das emendas (15 restantes) apresentadas ao Plano de Classificação. A matéria não pôde ser concluída na sessão noturna de ontem porque a bancada do PTB retirou-se do recinto quando a liderança da Maioria pediu a rejeição de tôdas as emendas, à exceção da que se referia aos inativos.

O procedimento trabalhista visou adiar a decisão sôbre as 15 emendas que restam ao projeto, entre as quais estão as que favorecem os inativos, os magistrados e aumenta o salário-família para Cr$ 500. O PTB resolveu adiar a votação a fim de deliberar sôbre a posição assumida pelo senador Aureo Moura Andrade.

A TARDE

Na sessão de ontem à tarde, o Senado rejeitou 14 emendas e aprovou duas: as de número 261, que torna os oficiais administrativos em agentes fiscais do Impôsto do Sêlo, e número 104, que inclui no Plano os operadores especializados do Ministério da Aeronáutica.

Antes de encerrar os trabalhos da sessão vespertina, o sr. Felinto Muller convocou uma reunião extraordinária para as 21 horas, a fim de dar continuação às emendas restantes, em número de 22. Foram rejeitadas sete — mas a votação não pôde prosseguir pelo motivo a que já nos referimos.

Marítimos consideram inevitável a retenção

Apesar das demarches efetuadas pelo presidente da Federação Nacional dos Marítimos junto às autoridades governamentais, até o momento não foi acertado o pagamento do aumento salarial devido aos marítimos em consequência do acôrdo firmado em 27 de novembro de 1959.

Os marítimos ameaçam reter todos os navios mercantes nos portos, porque os diretores do Lóide e da Costeira se recusam a cumprir o acôrdo e as emprêsas particulares informam que não poderão pagar o aumento salarial correspondente ao mês de março, em virtude do govêrno não haver pago as subvenções a que se obrigou para complementar as diferenças salariais.

ARTICULAÇAO

Em consequência, os sindicatos marítimos já estão articulando suas classes para paralisar, a partir da zero hora do próximo dia 11, todos os navios das emprêsas que não paguem o aumento salarial correspondente ao mês de março.

Numa tentativa para evitar a paralisação da Marinha Mercante, os representantes dos armadores estão instando junto às autoridades do Ministério da Fazenda no sentido de que libere as verbas necessárias ao pagamento do aumento salarial devido aos seus empregados.

ESTUDOS

Em assembléias realizadas, os dirigentes sindicais marítimos receberam podêres de

(Conclui na 11ª pág.)

Guandu não se rompeu

O sr. Jaime Simões, assistente do secretário de Viação de Obras da PDF, desmentiu que tenha havido qualquer ruptura na adutora do Guandu, informando que já foi depositada no Banco do Brasil, a importância de Cr$ 50 milhões para o pagamento do equipamento necessário à conclusão das obras daquela adutora, para asolução do problema de abastecimento de água no DF.

"O que houve foi paralisação de dois dias nas obras, para que fossem efetuados reparos de consolidação da zona do Rio Acari" concluiu o sr. Jaime Simões.

(Conclui na 11ª pág.)

Polícia ia de carro achacar comerciante

O tenente reformado da Marinha, Agostinho Santos Costa, ouvido ontem pela Comissão Parlamentar de Inquérito sôbre a corrupção policial, declarou que policiais usavam automoveis de praça para achacar negociantes.

Mudavam sempre de táxis e êstes ficavam aguardando na esquina, enquanto os policiais davam a "batida" a pé, visitando tôdas as casas, sem prender nenhum negociante.

INQUERITO

Confirmou o militar reformado as declarações prestadas ao inquérito instaurado no 13º. Distrito para positivar a ação dos policiais da Delegacia de Economia Popular, que achacavam comerciantes da Rua Lôbo Júnior, na Circular da Penha, segundo a denúncia das vítimas.

A certa altura do seu depoimento, declarou que os negociantes na Rua Lôbo Júnior tantas vêzes e seguidamente compelidos a dar propinas aos fiscais da DEP para não serem presas, não poderão negar êsse fato, e se o fizerem, "só serão covardes e mentirosos".

FOTOGRAFIAS

Reconheceu pelas fotografias que lhe foram mostradas na ocasião, três dos policiais envolvidos no referido inquérito, já requisitado ao DFSP pelo deputado Alfredo Nasser, presidente da Comissão Parlamentar que investiga a corrupção.

Enfeite de carnaval saiu mas não voltou

"Se o material emprestado pelo Departamento de Turismo e Certames da PDF (gambiarras palanques, galhardetes e enfeites de tôda a espécie), a entidades e a particulares durante o carnaval, não fôr devolvido no prazo de dez dias, será todo êle arrecadado sob mandado judicial" — declarou ontem, ao DIARIO CARIOCA, o sr. Mário Saladini.

Frisou o diretor do Departamento de Turismo que todos os empréstimos foram feitos mediante recibo e que o montante do material emprestado, sòmente para as festas do carnaval, atinge a importância de Cr$ 6 milhões. Afiançou que até agora tem apelado, tão sòmente, para o escrúpulo dos que retêm o material, numa atitude que qualificou de "apropriação indébita".

NÃO OBTERÃO MAIS EMPRESTIMOS

Um dos caminhões do DTC está encarregado de percorrer a cidade arrecadando o material emprestado, para devolvê-lo aos depósitos do Departamento. [illegible] não tem sido bem sucedido, pois os responsáveis pelos enfeites [illegible] seus endereços. Isso justifica o mandado policial que deverá ser providenciado pelo sr. Mário Saladini [illegible] a aquiescência do prefeito, em salvaguarda do patrimônio do Departamento que dirige.

Ressaltou o diretor do DTC que nada menos de seis mil metros de gambiarras (com as

(Conclui na 11ª pág.)

ALEMAES VIERAM FILMAR BRASILIA

Começam a chegar ao nosso país numerosos jornalistas, cinegrafistas e fotógrafos de vários países do mundo, a fim de documentar no próximo dia 21 a mudança da capital para Brasília. Ontem, viajando num DC-7C da Panair, desembarcaram no Rio, procedentes de Frankfurt, os cinegrafistas alemães Max Holmut Rehbein, Jens Ulli Scheffler e Rudolf Jasmer, os quais filmarão, para uma grande cadeia de televisão da Alemanha Ocidental, as solenidades de inauguração de Brasília. O trio, que é visto na foto, ao desembarcar no Galeão, pretende fazer uma entrevista com o presidente Juscelino Kubitschek